

ရွှေ့ပြောင်းအ လုပ်သမား များအတွက်လမ်းညွှန်



မာတိကာ

	စာမျက်နှာ
စင်္ကာပူနိုင်ငံမှကြိုဆိုပါသည်	01
စင်္ကာပူနိုင်ငံတွင်နေထိုင်ခြင်း	02
စင်္ကာပူနိုင်ငံတွင်လှုပ်ရှားသွားလာခြင်း	06
စင်္ကာပူနိုင်ငံတွင်အလုပ်လုပ်ခြင်း	08
အလုပ်လုပ်ကိုင်နေသူများ၏ရသင့်သောအခွင့်အရေးများ	12
အလုပ်အကိုင်ခန့်ထားမှုဥပဒေများ	20
အလုပ်ရှင်၏တာဝန်ဝတ္တရားများ	24
အလုပ်အကိုင်ခန့်ထားခြင်းလိမ်လည်မှုများ	27
ဘေးအန္တရာယ်ကင်းရှင်းမှု	27
ဆေးကုသမှုခံယူခြင်း	30
စင်္ကာပူဥပဒေများ	34
ငွေကြေးရေးရာများ	38
အသုံးဝင်သောတယ်လီဖုန်းနံပါတ်များ	42
ကိုဗစ်-၁၉ သတင်းအချက်အလက်များ	44



စင်္ကာပူနိုင်ငံမှကြိုဆိုပါသည်

စင်္ကာပူနိုင်ငံမှကြိုဆိုပါသည်။ သင်နေထိုင်အလုပ်လုပ်မည့်ပတ်ဝန်းကျင်သစ်နှင့်သင်လိုက်လျောညီထွေဖြစ်စေရန် အထောက်အကူပြု မည့်အချက်အလက်များကိုဤလမ်းညွှန်ကသင့်အားသိစေအပ်ပါလိမ့်မည်။ သင်အလုပ်အလုပ်ကိုင်နေစဉ်ရသင့်သော အခွင့်အရေးများ နှင့် တာဝန်ဝတ္တရားများကိုသင်သိပြီး စင်္ကာပူပညပဒေများကိုလိုက်နာရန်လည်းအရေးကြီးပါသည်။

အကယ်၍ အလုပ်ကိုင်နေစဉ်ရသင့်သော အခွင့်အရေးများနှင့် ဆက်သွယ်နေသော မည်သည့် ပြဿနာများကိုမဆို သင် ကြိုတွေ့ရပါက အောက်ပါ ဌာနများမှ အကူအညီ ချက်ချင်း ရယူသင့်သည် -

လူ့စွမ်းအားဝန်ကြီးဌာန (MOM)

TEL: 6438 5122

Ministry of Manpower Services Centre
1500 Bendemeer Road
Singapore 339946

သင့်အဆောင်ရှိ FAST အဖွဲ့အရာရှိများကိုအကူအညီရယူရန် ချဉ်းကပ်ပါ။

ရွှေပြောင်းအလုပ်သမားများစင်တာ (MWC)

TEL: 6536 2692

579 Serangoon Road
Singapore 218193

51 Soon Lee Road
Singapore 628088



သင်၏စင်္ကာပူလက်ကိုင်ဖုန်းနံပါတ်ကို MOM သို့အကြောင်းကြားရန် အောက်ပါလင့်ခ်သို့မဟုတ် QR ကုတ်ကိုအသုံးပြုပါ။ ဤသို့လုပ်ဆောင်ခြင်းသည် သင်စင်္ကာပူနိုင်ငံတွင်နေထိုင်စဉ်အတွင်းအလုပ်အကိုင်ခန့်ထားမှုနှင့်ဆက်သွယ်နေသောကိစ္စရပ်များ နှင့်ပတ်သက်၍ MOMကသင့်ကို အသိပေးနိုင်စေပါလိမ့်မည်။



သင့် စင်္ကာပူ လက်ကိုင်ဖုန်းနံပါတ်ကို ကျွန်ုပ်တို့အား ပြောပြပါ - www.mom.gov.sg/update_contact_details.

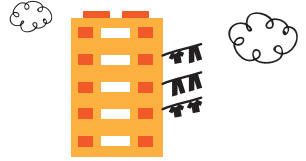

စင်္ကာပူနိုင်ငံတွင် နေထိုင်ခြင်း

စင်္ကာပူနိုင်ငံအကြောင်း

စင်္ကာပူနိုင်ငံသည် လူမျိုး၊ ဘာသာနှင့် ဘာသာစကားအမျိုးမျိုးဖြင့် ပေါင်းစပ်ဖွဲ့စည်းထားသည့် လူမျိုးပေါင်းစုံ၊ ယဉ်ကျေးမှု ပေါင်းစုံ နိုင်ငံတစ်ခုဖြစ်သည်။ တစ်ဦးစီ၏ ကွဲပြားခြားနားမှုများကို သိရှိနားလည်ပြီး လေးစားကာ သဟဇာတဖြစ်စွာ နေထိုင် အလုပ်လုပ်ရန် အရေးကြီးသည်။

စင်္ကာပူနိုင်ငံရှိ ဘာသာများ

ဗုဒ္ဓဘာသာ၊ ခရစ်ယာန်ဘာသာ၊ အစ္စလာမ်ဘာသာ၊ ဟိန္ဒူဝါဒနှင့် တာအိုဝါဒတို့ကဲ့သို့သော စင်္ကာပူနိုင်ငံတွင် ကျင့်သုံးသည့် ဘာသာ များစွာရှိသည်။ အခြားသူများ၏ ဘာသာရေးဆိုင်ရာ အစဉ်အလာများကို လေးစားနေသရွေ့လူတိုင်းသည် ၎င်းတို့၏ ဘာသာကို လွတ်လပ်စွာ ကျင့်သုံးနိုင်သည်။ ဘုရားကျောင်းများ၊ ဘုရားရှိခိုးကျောင်းများနှင့် ဗလီများကဲ့သို့သော ဝတ်ပြုဆုတောင်းရန် သတ်မှတ်ထားသော နေရာများတွင်၊ သင် သွား၍ရှိခိုးဆုတောင်းနိုင်သည်။

နိုင်ငံတွင်းလူမှုရေးစံနှုန်းများ

စင်္ကာပူနိုင်ငံတွင်ရှိနေစဉ်သင့်အနေဖြင့်နိုင်ငံတွင်းလူမှုရေးစံနှုန်းများနှင့်ရင်းနှီးကျွမ်းဝင်အောင်ပြုလုပ်သင့်သည်။ မိမိ၏တိုင်းပြည် တွင်လက်ခံနိုင်သောအရာကိုစင်္ကာပူနိုင်ငံတွင်လက်ခံချင်မှ၊ လက်ခံနိုင်လိမ့်မည်။

အောက်ပါအကြံပြုချက်များဖြင့်သင့်အားလမ်းညွှန်ပါရစေ။

အများပြည်သူကြားတွင်ကောင်းမွန်သောအပြုအမူ

- ခိုက်ရန်မဖြစ်ပွားပါနှင့်။
- ဘတ်စကားမှတ်တိုင်၊ မြေညီထပ်ဟင်းလင်းဖွင့်နေရာများ၊ လူထိုင်ခုံတန်းရှည်များ၊ ပန်းခြံများသို့မဟုတ် ဂုံးကျော်တံတားများ၊ ကဲ့သို့သော အများပြည်သူတို့ သွားလာလှုပ်ရှားရာအရပ်များတွင်မအိပ်ပါနှင့်။
- ညအချိန်တွင်စကားကျယ်လောင်စွာမပြောပါနှင့်သို့မဟုတ် သီချင်းကျယ်လောင်စွာမဖွင့်ပါနှင့်။
- အိမ်ယာအဆောက်အအုံများ၏ မြေညီထပ်ဟင်းလင်းဖွင့်နေရာများတွင်လူစုပြီးအရက်မသောက်ပါနှင့်။
- တံတွေးမတွေးပါနှင့်သို့မဟုတ်အမှိုက်မပစ်ပါနှင့်။
- အများပြည်သူဆိုင်ရာဧရိယာများတွင်အပေါ်ပိုင်းအကျီမပါဘဲလျှောက်မသွားပါနှင့်။

တစ်ကိုယ်ရည် သန့်ရှင်းမှု

မိမိကိုယ်ကို သန့်ရှင်းအောင်ထားပြီး နာမကျန်းမှုနှင့် ရောဂါကူးစက်မှု အန္တရာယ်ကို အနည်းဆုံးပြုလုပ်ကာ သင့် အလုံးစုံ ကျန်းမာရေးကို ပိုမိုတိုးတက်ကောင်းမွန်အောင် ပြုလုပ်ရန် အရေးကြီးသည်။

- ရေချိုးပြီး ခေါင်းလည်းလျှော်ပါ
- သင့်သွားကို တိုက်ပါ
- သင့်အဝတ်အစားများကို လျှော်ဖွတ်ပါ
- သင့်လက်ကိုဆပ်ပြာဖြင့် ပုံမှန်ဆေးကြောပါ

လက်ဆေးနည်းအဆင့်စဆင့်



1 သင့်လက်ဖဝါးများ ကိုဆေးကြောပါ



2 လက်ချောင်းတစ်ချောင်းချင်းစီနှင့် လက်ချောင်းများကြားကိုပွတ်တိုက်ပါ



3 လက်ဖခုံးနှင့် လက်ချောင်းများကြားကိုပွတ်တိုက်ပါ



4 လက်မရင်းကိုပွတ်တိုက်ပါ



5 လက်ချောင်းများအနောက်



6 လက်ဖဝါးပေါ်တွင်လက် ညှိုးများ ကိုပွတ်တိုက်ပါ



7 လက်ကောက်ဝတ်ကိုဆေးကြောပါ



8 သန့်ရှင်းသောအဝတ်စသို့မဟုတ် တစ်ရှူးနှင့် လက်ကိုခြောက်အောင် သုတ်ပါ

ကျန်းမာရေးအခြေအနေစောင့်ကြည့်စစ်ဆေးခြင်း

သင့်ကျန်းမာရေးအခြေအနေကိုစောင့်ကြည့်စစ်ဆေးရန် FWMOMCare အခမဲ့မိုဘိုင်းအက်ပ် ကိုဒေါင်းလုတ်ရယူပါ။ ဤ App အက်ပ်သည် နေမကောင်းဖြစ်သူများက 24/7 တယ်လီမက်ဒီဆင် Telemedicine ဝန်ဆောင်မှုဖြင့် လက်ငင်းကျန်းမာရေးအကြံပေးမှုများရယူနိုင်ရန် စီစဉ်ပေးထားပါသည်။



အဆောင်တွင်ပြထားသော QR Code ကို scan ဖတ်ရန်နှင့် နေ့စဉ်အလုပ်မသွားမီနှင့် အလုပ်အပြန်တွင် သင် ရှိရာ နေရာအားသတင်းပို့ရန် 'Safe@Home' လုပ်ဆောင်ချက်ကိုအသုံးပြုပါ။

သင့်ဖုန်းနံပါတ်သည် သင်လက်ရှိကိုင်ဆောင်နေသောဖုန်းနံပါတ်ဖြစ်ကြောင်း 'My Profile' တွင်အတည်ပြုစစ်ဆေးပါ။

ရေကို ချွေတာပါ

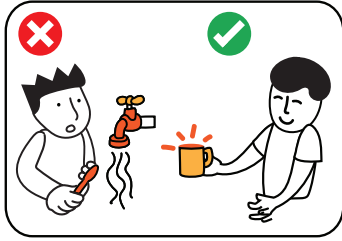

သွားတိုက်နေစဉ် ရေပိုက်ခေါင်းကို ဖွင့်မထားပါနှင့်။ မတ်ခွက်တစ်ခွက်တွင်ရေ ထည့်အသုံးပြုပါ။



ရေပိုက်ခေါင်းအောက်တွင် ပန်းကန်ဆေး၊ အဝတ်လျှော်နေစဉ် ရေပိုက်ခေါင်းကို ဖွင့်မထားပါနှင့်။ ရေဖြည့်ထားသော ဇလားတစ်ခုကို အသုံးပြုပါ။

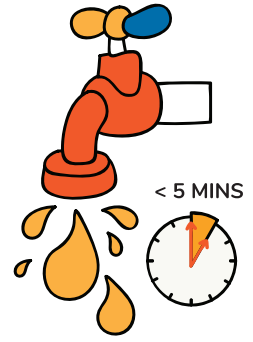

ရေကို မဖြန်းတီးပါနှင့်

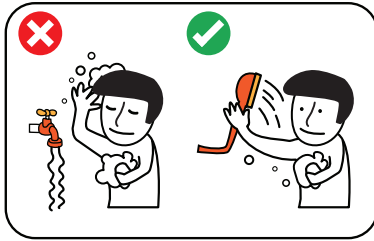

ရေချိုးနေစဉ် ရေပိုက်ခေါင်းကို ဖွင့်မထားပါနှင့်။ ရေချိုးချိန်ကိုလည်း ၅ မိနစ်ထက်မပိုပါစေနှင့်။



အသုံးမပြုသောအခါ ရေပိုက်ခေါင်းကို ပိတ်ထားပြီး မည်သည့်ယိုစိမ့်မှုကိုမဆို သတင်းပို့ပါ။

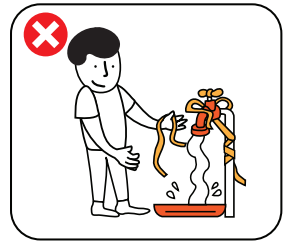

မည်သည့် ရေပိုက်တပ်ဆင်ထားမှုကိုမဆို မပျက်စီးစေပါနှင့် သို့မဟုတ်မပြောင်းလဲပါနှင့်။

သင့်နားရက်တွင် သွားရမည့်နေရာ

သင့်အားလပ်ချိန်များတွင် အပန်းဖြေ စင်တာများကို သင် သွားလည်နိုင်ပါသည်။ သင့်အတွက်သာယာဖွယ်ရာများနှင့် အပန်းဖြေလှုပ်ရှားဖွယ်ရာများစီစဉ်ပေးထားပါသည်။

အပန်းဖြေ စင်တာများ :

စင်တာပူနိုင်ငံအနှံ့တွင် အပန်းဖြေစင်တာရစ်ခဲ့ရပါသည်။ ထိုစင်တာများတွင် ကြက်တောငါ့ဘတ်စကတ်ဘောကွင်းများ၊ ဘောလုံးနှင့်ခရစ် ကက်ကွင်းများကဲ့သို့သော အခမဲ့အားကစားအဆောက်အအုံများရှိပါသည်။ ဂူပါမားကက်တွင် သင်ငွေပို့နိုင်ပါသည်။ ဆံပင်ညှပ်နိုင်ပါသည်။ ကုန်ခြောက်များဝယ်ယူနိုင်ပါသည်။ သို့မဟုတ် ထိုစင်တာတွင် ထမင်းဝယ်စားနိုင်ပါသည်။



အပန်းဖြေစင်တာများ၏အသေးစိတ်အချက်အလက်များမှာအောက်ပါအတိုင်းဖြစ်သည်။

အပန်းဖြေစင်တာ (RC)

လိပ်စာ

Cochrane RC	100 Sembawang Drive, Singapore 756998
Kaki Bukit RC	7 Kaki Bukit Avenue 3, Singapore 415814
Kranji RC	11 Kranji Road, Singapore 737673
Penjuru RC	27 Penjuru Walk, Singapore 608538
Soon Lee RC	51 Soon Lee Road, Singapore 628088
Terusan RC	1 Jln Papan, Singapore 619392
Tuas South RC	10 Tuas South Street 13, Singapore 636937
Woodlands RC	200 Woodlands Industrial Park E7, Singapore 757177

စင်တာပူနိုင်ငံမှအရက်ဥပဒေများ

အကယ်၍သင်အရက်သောက်တတ်ပါက၊မည်သည့်နေရာနှင့်မည်သည့်အချိန်တွင်သင်အရက်သောက်နိုင်သည်၊မည်သည့်နေရာ တွင်သင်အရက်ဝယ်နိုင်သည့်အကြောင်းနှင့်ထိန်းချုပ်ထားသည့်အရက်ဥပဒေများကိုသင်သိရမည်။

ကွဲပြားခြားနားသောကန့်သတ်ချက်များရှိသည့်Geylangနှင့် Little India ကဲ့သို့သောအရက်ထိန်းချုပ်ရေးရုံးများရှိသည်။Geylangနှင့် Little India ရှိကော်ဖီဆိုင်များကဲ့သို့သောလိုင်စင်ရဆိုင်များအတွင်းတွင်သာသင်အရက်ကိုသောက်နိုင်၊ဝယ်နိုင်သည်။ဤနေရာများ၏အပြင်ဘက် တွင်အရက်သောက်ခြင်းသည်ဥပဒေနှင့်ဆန့်ကျင်သည်။

တားမြစ်ထားသည့်အချိန်များအတွင်းလူကြားသူကြားတွင်သင်အရက်သောက်နေသည်ကိုတွေ့ရှိပါကအရေးယူလိမ့်မည်ဖြစ်ပြီးသင့်အလုပ်လုပ်ခွင့်ပါမစ်ကိုပယ်ဖျက်လိမ့်မည်။

အရက် ဥပဒေများ၏ အချက်အလက်အတွက် www.mha.gov.sgတွင် ကျေးဇူးပြု၍ဖတ်ပါ။

စင်္ကာပူနိုင်ငံတွင်လှုပ်ရှားသွားလာခြင်း

စင်္ကာပူနိုင်ငံတွင် သွားလာလှုပ်ရှားရသည်မှာ လွယ်ကူပါသည်။ သယ်ယူပို့ဆောင်ရေး အမျိုးမျိုးတို့မှာ အောက်ပါအတိုင်းဖြစ်သည်။

- ဘတ်စ်ကား
- လူအများအမြန် သယ်ယူပို့ဆောင်မှု (MRT)
- ပေါ့ပါးသော ရထား သယ်ယူပို့ဆောင်မှု (LRT)
- တက္ကစီ
- ကိုယ်ပိုင် အငှားယာဉ်

EZ-Link ကတ်များ

ဘတ်စ်ကား၊ MRT သို့မဟုတ် LRT ဖြင့်ခရီးသွားရန် MRTဘူတာများနှင့်ဘတ်စ်ကားပြောင်းစီးသောနေရာများတွင်ဝယ်ယူနိုင်သည့် ez-link ကတ်တစ်ခုသင်လိုအပ်လိမ့်မည်။ သင့် ez-link ကတ်တွင်ထည့်သွင်းထားသည့်တန်ဖိုးရှိလိမ့်မည်။ MRTဘူတာများနှင့်ဘတ်စ်ကားပြောင်းစီးနေရာများတွင်ရှိသည့်လက်မှတ်ရောင်းစက်များတွင်သင့်ကတ်ကိုသင်ငွေဖြည့်နိုင်သည်။ ငွေဖြည့်ခြင်းကိုသင့်ဘဏ် ATM ကတ်ဖြင့်ပြုလုပ်နိုင်သည်။ အကူအညီရယူရန်အတွက် MRTဘူတာများသို့မဟုတ်ဘတ်စ်ကားပြောင်းစီးနေရာများရှိစုံစမ်းရေးကောင်တာများရှိဝန်ထမ်းများထံသွားရောက်မေးနိုင်သည်။



ဘတ်စ်ကားနှင့်ရထားလမ်းကြောင်းများနှင့်ယာဉ်စီးခများ၏အသေးစိတ်အချက်အလက်များကိုဘတ်စ်ကားမှတ်တိုင်များ၊ MRT နှင့် LRT ဘူတာများတွင်ပြသထားပါသည်။

အများပြည်သူ သယ်ယူပို့ဆောင်ရေးပေါ်တွင် ကျင့်ဆောင်ရမည့်အပြုအမူများ

- ဘတ်စ်ကားများ နှင့် ရထားများတွင် ခရီးသွားသောအခါ ခရီးသွားဖော်များကိုထည့်သွင်းစဉ်းစားပါ။
- ဘတ်စ်ကား သို့မဟုတ် ရထားပေါ်သို့တက်ရန် စောင့်ဆိုင်းနေစဉ် တန်းစီပါ။
- သက်ကြီးရွယ်အို ခရီးသည်ကဲ့သို့သောထိုင်ခုံကိုသင့်ထက် ပို၍လိုအပ်မည့် သူတယောက်အတွက် ထိုင်ခုံနေရာ ဖယ်ပေးပါ။
- မတ်တပ်ရပ်နေသောအခါ အတွင်းသို့ ဝင်ပါ။ အခြားသူများ တက်နိုင်၊ ဆင်းနိုင်စေရန် ဝင်ပေါက်ကို ပိတ်ထားပါနှင့်။
- သင် မတက်ရောက်မီ အခြားသူများအား အရင်ဆင်းစေခြင်းဖြင့် လမ်းဖယ်ပေးပါ။
- အခြားသူများ သွားလာရာတွင် နေရာပိုရစေရန် သင့် အိတ်ကို ချထားပါ။

လမ်းပေါ်တွင်ဘေးအန္တရာယ်ကင်းရှင်းမှု

ဘေးကင်းစွာ စက်ဘီးစီးခြင်း

သင် စက်ဘီးစီးလေ့ရှိပါက ဘေးကင်းအောင် စီးနင်းပါ။

- စက်ဘီးလမ်းစီးရမည့်ပေါ်တွင်သာ အမြဲစီးနင်းပြီး အခြား စက်ဘီးစီးသူများနှင့် လမ်းလျှောက်သူများကို သတိထားပါ။
- လမ်းလျှောက်သူများကို သတိရှိပြီး အရှိန်လျော့ပါ။ အထူးသဖြင့် အတူသုံးရသည့်စင်္ကြန်လမ်းပေါ်တွင် လမ်းလျှောက်သူများကို သတိပေးရန် သင့်စက်ဘီး ခေါင်းလောင်းကို အဝေးမှ တီးပါ။
- ယာဉ်စည်းကမ်း၊ လမ်းစည်းကမ်းများကို လိုက်နာပါ။ လမ်းဘေးကို ကပ်စီးပါ။ လမ်းအလယ်သို့မဟုတ် လာနေသော ယာဉ်များနှင့် မျက်နှာခြင်းဆိုင်မစီးပါနှင့်။
- စက်ဘီးစီးသောအခါသင့်စက်ဘီးကို သတ်မှတ်ထားသော ရပ်ရန်နေရာများတွင် ရပ်ပါ။ လမ်းအလယ် သို့မဟုတ် လူသွားစင်္ကြန်အလယ်တွင် သင့် စက်ဘီးကို မထားခဲ့ပါနှင့်။ ယာဉ်မောင်းသူများနှင့် လမ်းလျှောက်သူများကို ၎င်းကပိတ်ဆို့တားဆီးမည်ဖြစ်သောကြောင့်ဖြစ်သည်။



လမ်းပေါ်တွင် အန္တရာယ်ကင်းရှင်းရေး

လမ်းပေါ်တွင် ရောက်နေသောအခါ ဘေးအန္တရာယ်ကင်းရှင်းရန် အရေးကြီးသည်။

- ယာဉ်စည်းကမ်း၊ လမ်းစည်းကမ်းများကို လိုက်နာပါ။ နမော်နမဲ့ လမ်းမလျှောက်ပါနှင့်။ မီးပွိုင့်များမှသာအမြဲတမ်း လမ်းဖြတ်ကူးပါ။
- မီးပွိုင့်စိမ်းသောအခါ မှလမ်းဖြတ်ကူးပါ။
- လမ်း၏ အခြားတစ်ဖက်ကို ဘေးကင်းစွာရောက်ရှိရန် လူကူးမျဉ်းကျား၊ ခုံးကျော်တံတား သို့မဟုတ် မြေအောက်လမ်းကူးကို အသုံးပြုပါ။
- ယာဉ်မောင်းနှင်သောအခါ လမ်းလျှောက်သူများအတွက် လမ်းပေးပါ။ လမ်းပေါက်များ၊ လမ်းဆုံများ သို့မဟုတ် လူကူးမျဉ်းကျားများသို့ ချဉ်းကပ်လာသောအခါ အရှိန်လျော့ပါ။

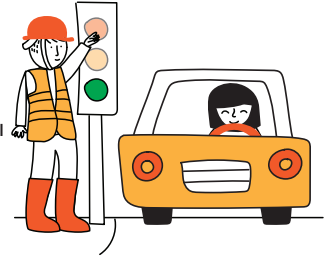

ကုန်တင်ယာဉ်များဖြင့်သွားလာခြင်း

သင့်အလုပ်ရှင်သည်သင်၏အလုပ်ခွင်နှင့်သင်၏အဆောင်အကြားသယ်ယူပို့ဆောင်မှုကိုပေးအပ်ကောင်းပေးအပ်နိုင်သည်။ သို့ရာတွင် ကျပ်သိပ်နေသောကုန်တင်ကားကဲ့သို့အန္တရာယ်များသောကားပေါ်တွင်စီးနင်းရပါကသင့်အလုပ်ရှင်အားအကြောင်းကြားပါ။ သင်၏ဘေးအန္တရာယ်ကင်းရှင်းရေးကအရေးကြီးသည်။ အကယ်၍သင့်အလုပ်ရှင်ကသင့်အားကူညီရန်ငြင်းဆန်နေပါက ကုန်းလမ်းသယ်ယူပို့ဆောင်ရေးအာဏာပိုင် (LTA) ထံ ဖုန်းနံပါတ် 1800-2255-582 ကိုဆက်၍သတင်းပို့ပါ။



စင်္ကာပူနိုင်ငံတွင်အလုပ်လုပ်ခြင်း :

စင်္ကာပူနိုင်ငံတွင်အလုပ်လုပ်ရန်သင်သည်တရားဝင်အလုပ်လုပ်ခွင့်ပါမစ်တစ်ခုကိုကိုင်ဆောင်ထားရမည်ဖြစ်ပြီးအလုပ်လုပ်ခွင့်ပါမစ်ပါ စည်းကမ်းသတ်မှတ်ချက်များကိုလိုက်နာရမည်။

ယေဘုယျသဘောတူခွင့်ပြု (IPA)စာ

သင့်ဇာတိနိုင်ငံမှမထွက်ခွာမီယေဘုယျသဘောတူခွင့်ပြု(IPA)စာတစ်စောင်(ရှုမျက်နှာ မှန်မျက်နှာ) ကိုသင့်ဇာတိဘာသာစကားဖြင့်သင့်အလုပ်ရှင်ထံမှသို့မဟုတ်ဇာတိနိုင်ငံကိုယ်စားလှယ်ထံမှသင်လက်ခံရရှိပါမည်။IPA စာကို MOM ကထုတ်ပေးပြီးစင်္ကာပူနိုင်ငံတွင်သင့်အလုပ်အကိုင်ခန့်ထားမှုနှင့်ပတ်သက်သည့်အချက်အလက်များပါဝင်သည်။သင့် အလုပ်ရှင်သည်သင်၏ IPA စာတွင်ဖော်ပြထားသည့်စည်းကမ်းသတ်မှတ်ချက်များနှင့်ကိုက်ညီရန်လိုအပ်ပြီးသင်၏ခွင့်ပြုချက်မပါဘဲ စည်းကမ်းသတ်မှတ်ချက်များကို၎င်းကမပြောင်းလဲနိုင်ပေ။သင်၏ IPA မှအောက်ပါတို့ကိုမှတ်သားထားပါ -

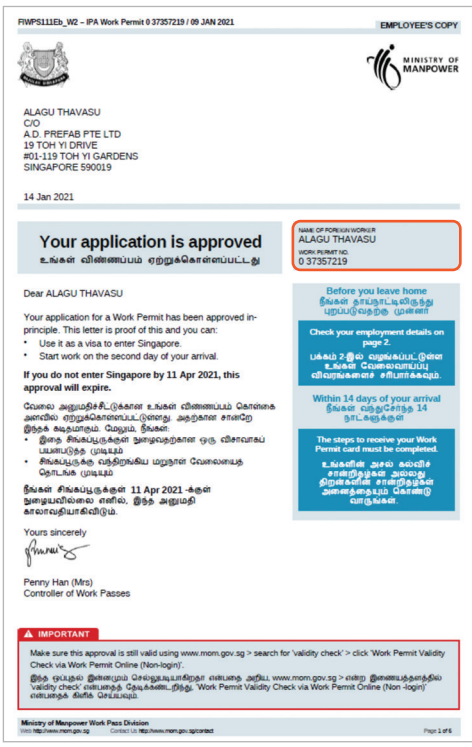

၁ သင့်နာမည်နှင့်အလုပ်ပါမစ်နံပါတ်

EMPLOYEE'S COPY

Know your rights and responsibilities
உங்கள் உரிமைகளையும் பொறுப்புகளையும்
தெரிந்துகொள்ளுங்கள்

You must obey the Employment of Foreign Manpower Act and the Conditions of Work Permit. If you don't, MOM can revoke your Work Permit, prosecute and send you home.
You may read the rules at www.mom.gov.sg.

உங்கள் வேலைக்கு விளையுமாறு உங்களுக்கு வழங்கப்பட்ட வேலை அனுமதிச்சீட்டை
நிபந்தனைகளையும் தெரிந்து கொள்ளவும். உங்கள் வேலைக்கு விளையுமாறு வழங்கப்பட்ட
MOM உரிமையின் கீழ் வேலை செய்வதற்கான சட்ட நிபந்தனைகளையும்
www.mom.gov.sg-ல் தெரிந்துகொள்ளவும்.
உங்கள் வேலைக்கு விளையுமாறு வழங்கப்பட்ட வேலை அனுமதிச்சீட்டை
www.mom.gov.sg-ல் தெரிந்துகொள்ளவும்.

If you use an agent in your home country/region, be careful about fees and promises.
The Singapore Government is unable to help you with disputes with your agent in your home country/region.

உங்கள் உரிமைகள் உள்ளூர்/மேல்நிலைநிலை 1996 (Agent) உரிமைகள் சட்டத்தின் கீழ்
உங்கள் வேலைக்கு விளையுமாறு வழங்கப்பட்ட வேலை அனுமதிச்சீட்டை
உங்கள் வேலைக்கு விளையுமாறு வழங்கப்பட்ட வேலை அனுமதிச்சீட்டை
உங்கள் வேலைக்கு விளையுமாறு வழங்கப்பட்ட வேலை அனுமதிச்சீட்டை

If you work more than the normal hours of work indicated in the table below, your employer must pay you the rate of pay for overtime work for each extra hour worked.

If you work more than the normal hours of work	Normal hours of work
5 days or less a week 5 நாட்கள் அல்லது குறைவு	9 hours per day or 44 hours a week 9 மணி நேரம் 9 மணி நேரங்கள் அல்லது வாரத்தில் 44 மணி நேரங்கள்
More than 5 days a week 5 நாட்களுக்கு மேல்	8 hours per day or 44 hours a week 8 மணி நேரம் 8 மணி நேரங்கள் அல்லது வாரத்தில் 44 மணி நேரங்கள்

Ministry of Manpower Work Pass Division
www.mom.gov.sg

EMPLOYEE'S COPY

Know your rights and responsibilities
உங்கள் உரிமைகளையும் பொறுப்புகளையும்
தெரிந்துகொள்ளுங்கள்

Your employer must give you one rest day each week with no pay.
If your employer asks you to work on your rest day, you must be paid 2 times your daily basic rate of pay.

உங்கள் முதலாளி உங்களுக்கு ஒரு நேரம்
ஒன்றுக்கு ஒரு நேரம் ஒன்றுக்கு ஒரு நேரம்
ஒன்றுக்கு ஒரு நேரம் ஒன்றுக்கு ஒரு நேரம்

There are 11 public holidays every year. You must be paid your gross rate of pay even if you do not work on a public holiday.
If your employer asks you to work on a public holiday, they must pay you 2 times the daily basic rate of pay, or give you a day off.

ஒவ்வாண்டு ஆகும் 11 பொது
ஒன்றுக்கு ஒரு நேரம் ஒன்றுக்கு ஒரு நேரம்
ஒன்றுக்கு ஒரு நேரம் ஒன்றுக்கு ஒரு நேரம்

Your employer must take care of your safety, health and well-being.
You should have a safe work place, proper housing and medical care.

உங்கள் முதலாளி உங்களுக்கு
ஒன்றுக்கு ஒரு நேரம் ஒன்றுக்கு ஒரு நேரம்
ஒன்றுக்கு ஒரு நேரம் ஒன்றுக்கு ஒரு நேரம்

Ministry of Manpower Work Pass Division
www.mom.gov.sg

❶ **வாங்கியிருக்கிறீர்கள் அல்லது
அனுமதிக்கப்பட்டிருக்கிறீர்கள்**

❷ **வாங்கியிருக்கிறீர்கள் அல்லது
அனுமதிக்கப்பட்டிருக்கிறீர்கள்**

EMPLOYEE'S COPY

Receive your Work Permit card
உங்கள் வேலை அனுமதிச்சீட்டு
பெற்றுக்கொள்ளுங்கள்

Once you arrive in Singapore, your employer must complete the following steps within 14 days.
Otherwise, this approval will be withdrawn and you may be sent home.

உங்கள் வேலைக்கு விளையுமாறு வழங்கப்பட்ட வேலை அனுமதிச்சீட்டை
உங்கள் வேலைக்கு விளையுமாறு வழங்கப்பட்ட வேலை அனுமதிச்சீட்டை
உங்கள் வேலைக்கு விளையுமாறு வழங்கப்பட்ட வேலை அனுமதிச்சீட்டை

Arrange a medical examination for you.
You must pass the examination to work in Singapore.

உங்களுக்கு ஒரு மருத்துவ
உங்கள் வேலைக்கு விளையுமாறு வழங்கப்பட்ட வேலை அனுமதிச்சீட்டை

Arrange for you to attend the Construction Safety Orientation Course or Apply Workplace Safety and Health in Construction Sites course, if you do not have a certificate that is valid for at least 1 month.

உங்களுக்கு 1 மாதத்திற்கு
உங்களுக்கு 1 மாதத்திற்கு

Apply for your Work Permit card to be issued and delivered.

உங்களுக்கு வேலை அனுமதிச்சீட்டு
உங்களுக்கு வேலை அனுமதிச்சீட்டு

Ministry of Manpower Work Pass Division
www.mom.gov.sg

வாங்கியிருக்கிறீர்கள் அல்லது
அனுமதிக்கப்பட்டிருக்கிறீர்கள்
வாங்கியிருக்கிறீர்கள் அல்லது
அனுமதிக்கப்பட்டிருக்கிறீர்கள்
வாங்கியிருக்கிறீர்கள் அல்லது
அனுமதிக்கப்பட்டிருக்கிறீர்கள்

வாங்கியிருக்கிறீர்கள் அல்லது
அனுமதிக்கப்பட்டிருக்கிறீர்கள்
வாங்கியிருக்கிறீர்கள் அல்லது
அனுமதிக்கப்பட்டிருக்கிறீர்கள்

❸ **வாங்கியிருக்கிறீர்கள் அல்லது
அனுமதிக்கப்பட்டிருக்கிறீர்கள்**

အလုပ်လုပ်ခွင့် ပါမစ်

သင့်အလုပ်လုပ်ခွင့် ပါမစ်ကတ်ကို သင်နှင့်အတူ အမြဲထားရှိရန် လိုအပ်သည်။ သင့် အလုပ်လုပ်ခွင့် ပါမစ် ကတ်ကိုသင် မရရှိသေးပါက သင်၏ IPA စာကို သင်နှင့်အတူ ကျေးဇူးပြု၍ထားရှိပါ။

MOM သို့မဟုတ် အများပြည်သူဆိုင်ရာမည်သည့်အေဂျင်စီများကမဆိုစစ်ဆေးစဉ်တွင် သင့်အလုပ်လုပ်ခွင့် ပါမစ်ကတ်ကိုသင်ပြသရန် လိုအပ်ပါလိမ့်မည်။

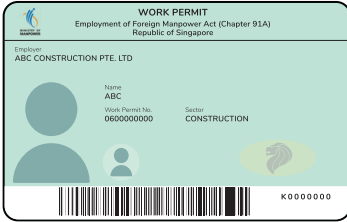

နိုင်ငံကူးလက်မှတ်

သင့် နိုင်ငံကူးလက်မှတ်သည် သင်၏ တစ်ကိုယ်ရေ ပိုင်ဆိုင်မှု ဖြစ်သည်။ သင့်အား အလုပ်အကိုင်ခန့်ထား မှု၏ စည်းကမ်းသတ်မှတ်ချက်တစ်ခုအဖြစ် ဤလက်မှတ်ကို သင့်အလုပ်ရှင်က သိမ်းဆည်းထားပေးရမည်။ အကယ်၍ သင့်အလုပ်ရှင်က သင့် နိုင်ငံကူးလက်မှတ်ကို သင့်အတွက်သိမ်းဆည်းထားပါလျှင် သင်က တောင်းခံသည်နှင့် သင့်ကိုချက်ချင်း ပြန်ပေးရမည် ။



အကူအညီရယူပါ

သင်၏သဘောတူညီချက်မပါဘဲသင့်လစာကိုသင့်အလုပ်ရှင်ကလျော့ချလျှင်၊ သင့်နိုင်ငံကူးလက်မှတ်ကိုပြန် မပေးလျှင်သို့မဟုတ်သင့်အလုပ်လုပ်ခွင့်ပါမစ်ကိုသင်တောင်းဆိုသောအခါပြန်မပေးလျှင် **6438 5122** ကိုခေါ်ဆို၍ **MOM** သို့ချက်ချင်းတိုင်ကြားပါ။ သို့မဟုတ် 1500 Bendemeer Road, Singapore 339946 ရှိ MOM Services Centre သို့သွားရောက်ပါ။

အလုပ်၊လုပ်ကိုင်နေသူများ၏ရသင့်သောအခွင့်အရေးများ

စင်္ကာပူနိုင်ငံတွင်နေထိုင်ပြီး အလုပ်လုပ်ခြင်း

သင့်အလုပ်ရှင်သည်စာဖြင့်ရေးသားထားသည့်အဓိကအလုပ်အကိုင်ခန့်ထားမှုစည်းကမ်းသတ်မှတ်ချက်များ (KETs) တစ်စုံတစ်ခုနှင့်အားပေးရမည်။KETsတွင်အောက်ပါတို့အပါအဝင်သင်၏သဘောတူညီပြီးဖြစ်သည့်အလုပ်အကိုင်ခန့်ထားမှုစည်းကမ်းသတ်မှတ်ချက်များဆိုင်ရာအချက်အလက်များပါဝင်ရမည် -

- လစာ၊လစာပေးသည့်နေ့စွဲနှင့်အချိန်ပိုကြေးခံစားပိုင်ခွင့်
- အလုပ်ချိန်များနှင့်နားရက်များကဲ့သို့သောအလုပ်အစီအစဉ်များ
- လစာပြည့်ခွင့်ခံစားပိုင်ခွင့်များ (နှစ်ပတ်လည်ခွင့်၊နာမကျန်းခွင့်နှင့်အများပြည်သူဆိုင်ရာအလုပ်ပိတ်ရက်များအပါအဝင်) နှင့်ဆေးကုသရေးဆိုင်ရာထောက်ပံ့ကြေးများ

အကယ်၍အောက်ပါကဏ္ဍများတွင်မည်သည့်စိုးရိမ်ပူပန်မှုမဆိုသင့်တွင်ရှိခဲ့ပါကကျေးဇူးပြု၍ MOM သို့မဟုတ်အငြင်းပွားမှုစီမံဆောင်ရွက်ရေးအတွက်သုံးဦးသုံးဖလှယ်မဟာမိတ် (TADM) သို့စောနိုင်သမျှအစောဆုံးအစီရင်ခံပါ။TADM သည် MOM Services Centre တွင်တည်ရှိသည်။

(က) လစာ/အချိန်ပိုကြေးပေးချေမှု



1 သင့်အနေဖြင့်စင်္ကာပူနိုင်ငံတွင်ကိုယ်ပိုင်ဘဏ်စာရင်းတစ်ခုဖွင့်သင့်ပြီး သင့်လစာကိုထိုဘဏ်စာရင်းသို့ထည့်သွင်းပေးပါရန် သင့်အလုပ်ရှင်အားတောင်းဆိုသင့်သည်။ဤသို့လုပ်ဆောင်ခြင်းဖြင့် သင့်အလုပ်ရှင်နှင့်မည်သည့်ငွေပေးချေမှုဆိုင်ရာအငြင်းပွားမှုကိုမဆိုလျော့ချပေးလိမ့်မည်။အကယ်၍သင့်ဘဏ်စာရင်းထဲသို့တိုက်ရိုက်လွှဲပြောင်းပြီးသင့်လစာကိုပေးရန်သင့် တောင်းဆိုပါကသင့်အလုပ်ရှင်သည်ထိုသို့ဆောင်ရွက်ပေးရမည်။



2 သင့်အလုပ်ရှင်သည်သင့်လစာကိုအနည်းဆုံးတစ်လလျှင်တစ်ကြိမ်၊လစာပေးကာလကုန်ဆုံးပြီးနောက်ဂုရုတ်အတွင်းသင့် အားပေးရမည်။သင်နှင့်သင့်အလုပ်ရှင်အကြားသဘောတူထားသောမည်သည့်လစာပေးကာလမဆိုသည်တစ်လထက်မ ကျော်လွန်သင့်ပေ။



3 ထိုလအတွင်းသင်အချိန်ပိုဆင်းခဲ့လျှင်သင့်အလုပ်ရှင်သည်မည်သည့်အချိန်ပိုအတွက်မဆိုအနည်းဆုံးတစ်လလျှင်တစ်ကြိမ် (လစာပေးကာလကုန်ဆုံးပြီးနောက်၁၄ရက်အတွင်းသင့်အားပေးရမည်။



4 သင်၏အခြေခံလစာ၊ပုံသေထောက်ပံ့ကြေးကိုလျော့ချရန်သို့မဟုတ် သင်၏စာဖြင့်ရေးသားထားသောခွင့်ပြုချက်မပါဘဲသင် ၏IPA စာတွင်ဖော်ပြထားသည့်ပမာဏမှသင်၏ပုံသေဖြတ်တောက်ငွေများကိုပိုဖြတ်ရန်သင့်အလုပ်ရှင်အားခွင့်မပြုပါ။

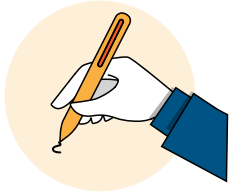

5 သင်သဘောတူညီပြီးသင့်အလုပ်ရှင်ကအောက်ပါတို့ကိုလုပ်ဆောင်မှသာ သင့်လစာကိုပြောင်းလဲနိုင်သည် -

- စာဖြင့်ရေးသားထားသောခွင့်ပြုချက်ကိုရယူခြင်း
- MOMအားအကြောင်းကြားခြင်း
- ချိန်ညှိထားသောလစာဖြင့်တစ်ခုချင်းဖော်ပြထားသည့်လစာပေးဖြတ်ပိုင်းစာရွက်ကိုထုတ်ပေးခြင်း



6 သင့်အလုပ်ရှင်သည် လစာပေး ဖြတ်ပိုင်းစာရွက်ကို အနည်းဆုံးတစ်လလျှင်တစ်ကြိမ်၊ လစာပေးချေမှုကို ပြုလုပ်ပြီးနောက် ရုံးဖွင့်ရက် ၃ ရက်အတွင်း သင့်အားထုတ်ပေးရမည်။ ထိုလစာပေး ဖြတ်ပိုင်းစာရွက်တွင် အခြေခံလစာ၊ ထောက်ပံ့ကြေးများ၊ ဖြတ်တောက်မှုများ၊ ဆင်းခဲ့သော အချိန်ပိုနာရီများနှင့် အချိန် လုပ်ခဝတ်ကဲ့သို့သော လစာပေးချေမှု(များ)အား အသေးစိတ်ခွဲခြမ်းမှု ပါဝင်ရမည်။

တစ်ခုချင်းဖော်ပြထားသည့် လစာပေး ဖြတ်ပိုင်းစာရွက်များနှင့် အချိန်စာရင်းစာရွက်များကိုသင်ကသိမ်းဆည်းထားရမည်။



7 သင်နားမလည်သည့်၊သို့မဟုတ်သင်သဘောမတူသည့်မည်သည့်စာရွက်စာတမ်းအလွတ်သို့မဟုတ်စာရွက်စာတမ်း များကိုမဆိုလက်မှတ်ထိုးပါနှင့်။ အကယ်၍သင့်အလုပ်ရှင်ကပေးချေမှုဘောက်ချာစာရွက်များ၊သို့မဟုတ်လစာပေးဖြတ် ပိုင်းစာရွက်များကဲ့သို့သောမည်သည့်စာရွက်စာတမ်းအလွတ်ကိုမဆိုသင့်အားလက်မှတ်ထိုးခိုင်းပါကသင့်အနေဖြင့် MOM ထံဆက်သွယ်သင့်သည်။ ယေဘုယျအားဖြင့် စောစီးစွာ သတင်းမပို့သည့် ဝန်ထမ်းများတွင်၎င်းတို့၏ တောင်းဆိုမှု မှန်ကန်ကြောင်း သက်သေပြရာတွင်အခက်အခဲရှိကောင်းရှိနိုင်သည်။

(ခ) လစာ ဖြတ်တောက်မှုများ :

- သင့်အလုပ်ရှင်သည်သင့်လစာမှဖြတ်တောက်မှုများကိုမပြုလုပ်နိုင်ပါ။အောက်ပါအခြေအနေများတွင် သာထိုသို့ပြုလုပ်နိုင် သည် -



သင့်အလုပ်ရှင်၏သဘောတူ ညီချက်မပါဘဲသင့်အလုပ်မှပျက်ကွက်ခဲ့ပါက

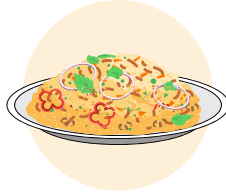

သင်တောင်းဆိုခဲ့သည့် အစားအစာများအတွက်သင့်အလုပ်ရှင်ကပေးချေခဲ့ပြီးပါက



သင်လက်ခံခဲ့သည့်နေရာထိုင်ခင်း/ အိမ်ယာဖြည့်ဆည်းပေးမှုများနှင့်ဝန်ဆောင်မှုများအတွက်သင့်အလုပ်ရှင်က ပေးချေခဲ့ပြီးဖြစ်ပါက

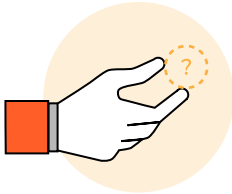

သင့်အားအပ်နှံထားခဲ့သောကုန်ပစ္စည်းများ၊သို့မဟုတ်ငွေပျောက်ဆုံးသွားခဲ့သည်၊ သို့မဟုတ်ပျက်စီးသွားခဲ့သည်ဖြစ်ပါက (တစ်ကြိမ်တည်းဖြတ်တောက်မှုသာ)



ဤဖြတ်တောက်မှုအတွက်စာဖြင့်ရေးသားထားသောသဘောတူညီချက်ကိုသင်ပေးခဲ့သည် ဖြစ်ပါက (ဖြတ်တောက်မှုမပြုလုပ်မှီသင့်သဘောတူညီချက်ကိုသင်အချိန်မရွေးရတ်သိမ်းနိုင်သည်။)

- အကယ်၍လစာဖြတ်တောက်မှုကိုပြုလုပ်ခဲ့ပါကသင့်အလုပ်ရှင်သည်မည်သည့်လစာပေးချေမှု ကာလတွင်မဆိုသင့်စုစုပေါင်းလစာ၏ ၅၀% ထက်ပို၍ မဖြတ်တောက်ရပါ။ ၎င်းတွင် အောက်ပါတို့အတွက် ပြုလုပ် သည့် ဖြတ်တောက်မှုများ မပါဝင်ပေ -
 - သင် အလုပ်မှ ပျက်ကွက်ခြင်း
 - ကြိုတင်ငွေများ၊ ချေးငွေများ သို့မဟုတ် သင့်လစာတွင် အပိုပေးချေမှုကို ပြန်လည်ရယူခြင်း
 - စာဖြင့်ရေးသားထားသောသဘောတူညီချက်ကိုသင်ပေးခဲ့သည့်မည်သည့်သမဝါယမအသင်းကြိုမဆိုပေးချေမှု

(ဂ) အလုပ်ချိန်များနှင့်အချိန်ပိုလုပ်ခြင်း

- သင်အဆိုင်းဖြင့်အလုပ်ဆင်းရသည့်မဟုတ်လျှင်၊ သင်၏သဘောတူစာချုပ်ပါအလုပ်ချိန်သည်တစ်နေ့လျှင် နာရီသို့မဟုတ် ရက်သတ္တပတ်လျှင် ၄၄ နာရီထက်မကျော်လွန်ရပေ။ အလုပ်ချိန်တွင်နားခြင်း၊ လက်ဖက်ရည်သောက်ရန်နှင့်ထမင်းစားရန် အတွက်ခွင့်ပြုထားသည့်နားချိန်များမပါဝင်ပေ။ သင်၏သဘောတူစာချုပ်ပါအလုပ်ချိန်ထက်ကျော်လွန်သည့်အလုပ်အားလုံး ကိုအချိန်ပိုအလုပ်အဖြစ်မှတ်ယူရမည်။ သင်၏နာရီအလိုက်အခြေခံလုပ်ခတစ်ဆခွဲဖြစ်သော အချိန်ပိုလုပ်ခကို သင်တောင်းခံ နိုင်သည်။
- အကယ်၍ သင်အဆိုင်းဖြင့်အလုပ်ဆင်းရလျှင်၊ သဘောတူထားသော အလုပ်ချိန်သည် ရက်သတ္တ ၃ ပတ်တွင် တစ်ပတ်လျှင် ၄၄ နာရီထက်မကျော်လွန်ရပေ။ တစ်နေ့လျှင် အများဆုံး အလုပ်ချိန်မှာ ၁၂ နာရီဖြစ်ပြီး အများဆုံး အချိန်ပိုမှာ တစ်လလျှင် ၇၂ နာရီ ဖြစ်သည်။
- သင့်အလုပ်ရှင်သည် သင်အလုပ်လုပ်ခဲ့ပြီးဖြစ်သည့် အချိန်ပိုနာရီများကို မှတ်တမ်းတင်ထားရမည်။ သင့်အနေဖြင့် သင့်အလုပ် ရှင်၏မှတ်တမ်းကို မှန်ကန်ကြောင်း စစ်ဆေးသင့်ပြီး ၎င်းသည် မှန်ကန်တိကျမှသာ လျှင်လက်မှတ်ရေးထိုးသင့်သည်။ ထိုမှတ် တမ်းကို သင်သဘောတူပါက သင့်အလုပ်ရှင်အား စောစီးစွာ ရှင်းလင်းပြောပြပြီး လက်မှတ်ထိုးပါနှင့်။

သင်၏ အချိန်ပို လုပ်ခကို တွက်ချက်ရန် အဆင့်များ -

အဆင့် ၁ သင်၏ တစ်နာရီ အခြေခံ လစာနှုန်းကို တွက်ချက်ပါ -

$$\frac{၁၂ \times \text{လစဉ် အခြေခံ လစာ}}{၅၂ \times ၄၄} = \text{တစ်နာရီ အခြေခံ လစာနှုန်း}$$

အဆင့် ၂ သင်၏ တစ်နာရီ အချိန်ပို လုပ်ခနှုန်းကို တွက်ချက်ပါ -

$$[\text{တစ်နာရီ အခြေခံ လစာနှုန်း}] \times [၁.၅] = \text{တစ်နာရီအချိန်ပိုလုပ်ခနှုန်း}$$

အဆင့် ၃ သင်၏ အချိန်ပို လုပ်ခကို တွက်ချက်ပါ -

$$[\text{တစ်နာရီ အချိန်ပို လုပ်ခနှုန်း}] \times [\text{ဆင်းခဲ့သည့် အချိန်ပို နာရီ အရေအတွက်}] = \text{အချိန်ပို လုပ်ခ}$$

(ဃ) နာမကျန်းခွင့်

- အကယ်၍သင်သည်သင့်အလုပ်ရှင်အတွက်အနည်းဆုံးသုံးလအလုပ်လုပ်ခဲ့ပြီးဖြစ်ပါကပြင်ပလူနာနာမကျန်းခွင့်နှင့်ဆေးရုံ တက်ခွင့်ကိုသင်ခံစားပိုင်ခွင့်ရှိသည်။ သင်ရပိုင်ခွင့်ရှိသည့်လစာပြည့်နာမကျန်းခွင့်ရက်အရေအတွက် သည်အောက်ပါအ တိုင်းပြီးစီးခဲ့သည့်တာဝန်ထမ်းဆောင်မ



ယနေ့အထိပြီးစီးခဲ့သည့်တာဝန် ထမ်းဆောင်မှုလမ ၂၁	တစ်နှစ်လျှင်လစာပြည့်ပြင်ပလူနာ ၁ နာမကျန်းခွင့် (ရက်)	တစ်နှစ်လျှင်လစာပြည့်ဆေး ရုံ တက်ခွင့် (ရက်)
၃ လ	၅	၁၅
၄ လ	၈	၃၀
၅ လ	၁၁	၄၅
၆ လနှင့်အထက်	၁၄	၆၀

- နာမကျန်းခွင့်အတွက်ခံစားနိုင်ခွင့်ပြည့်မီရန်သင်အလုပ်မှပျက်ကွက်သော ၄၈နာရီအတွင်းသင့်အလုပ်ရှင်ကိုသင်အ ကြောင်းကြားရမည်။



- သင်၏ပုံမှန်အလုပ်လုပ်ရက်တွင်ယူခဲ့သောနာမကျန်းခွင့်ကာလအတွက်အောက်ပါတို့ဖြစ်ခဲ့လျှင်သင့်အလုပ်ရှင်သည်သင့်အားသင့်လစာကိုပေးရမည်-

- ဆေးကုသရေးဆိုင်ရာမှတ်ပုံတင်ဥပဒေအရမှတ်ပုံတင်ထားသောမည်သည့်ဆရာဝန်ကမဆိုထိုနာမကျန်းခွင့်ကာလအတွက်ဆေးလက်မှတ်ကိုသင့်အားပေးလျှင်နှင့်
- ထိုနှစ်အတွက်သင်၏နာမကျန်းခွင့်ခံစားပိုင်ခွင့်ကိုမကျော်လွန်လျှင်



(င) နားရက်များနှင့်အများပြည်သူဆိုင်ရာအားလပ်ရက်များ

- သင်သည်ရက်သတ္တတစ်ပတ်လျှင်နားရက်တစ်ရက်လစာမဲ့ရပိုင်ခွင့်ရှိသည်။
- ထူးခြားသောအခြေအနေများမရှိလျှင်သင်အနားယူသည့်နေ့တွင်အလုပ်လုပ်ရန်သင့်အလုပ်ရှင်ကသင့်အားဖိအားမပေးနိုင် ပါ။ ၎င်းပြင်ထိုနေ့တွင်အလုပ်လုပ်ရန် အလုပ်ရှင်တို့အနေဖြင့်သင့်သဘောတူညီချက်ကိုရယူရမည်။

နားရက်တစ်ရက်တွင်အလုပ်လုပ်ခြင်းအတွက်ပေးငွေကိုအောက်ပါအတိုင်းတွက်ချက်သည် -

အလုပ်ကိုလုပ်ခဲ့လျှင်	သင်၏ပုံမှန်နေ့စဉ်အလုပ်ချိန်၏တစ်ဝက်အထက်လုပ် ရသော	သင်၏ပုံမှန်နေ့စဉ်အလုပ်ချိန် ၏ တစ်ဝက်ထက်ကျော်လွန်သော	သင်၏ပုံမှန်နေ့စဉ်အလုပ်ချိန် ထက်ကျော်လွန်သော
အလုပ်ရှင်၏တောင်းဆို မှုဖြင့်	၁ ရက် လစာ	၂ ရက် လစာ	၂ ရက် လစာ + အချိန်ပိုကြေး
ဝန်ထမ်း၏တောင်းဆို မှုဖြင့်	နေ့တစ်ဝက်လစာ	၁ ရက် လစာ	၁ ရက် လစာ + အချိန်ပိုကြေး

- တစ်နှစ်လျှင်လစာပြည့် အများပြည်သူဆိုင်ရာအားလပ်ရက် ၁၁ရက်သင်ရပိုင်ခွင့်ရှိသည်။
- အများပြည်သူဆိုင်ရာအားလပ်ရက်တွင်သင်အလုပ်မလုပ်ခဲ့တောင်မှသင့်အလုပ်ရှင်သည်ထိုအများပြည်သူဆိုင်ရာ ၁ အားလပ်ရက်အတွက်သင်၏စုစုပေါင်းလစာကိုသင့်အားပေးရမည်။
- ထိုအများပြည်သူဆိုင်ရာအားလပ်ရက်တွင်သင်အလုပ်လုပ်ခဲ့လျှင်ထိုနေ့အလုပ်အတွက်အခြေခံလစာ၏ အပိုတစ်ရက်စာ ကိုသင့်အလုပ်ရှင်ကသင့်အားပေးရမည်။ သို့မဟုတ်သင့်အားနားရက်တစ်ရက်အစားပေးရမည်။ သို့မဟုတ်အပန်းဖြေရက် ပေးရမည် (ဒေါ်လာ ၂၆၀၀နှင့်အထက်ဝင်ငွေရသော အလုပ်သမားမဟုတ်သူများအတွက်သာ)

(စ) နှစ်ပတ်လည်ခွင့်

- အကယ်၍သင်သည်သင့်အလုပ်ရှင်အတွက်အနည်းဆုံးသုံးလအလုပ်လုပ်ခဲ့ပြီးဖြစ်ပါကသင်သည်နှစ်ပတ်လည်ခွင့်ကိုရပိုင် ခွင့်ရှိသည်။
- သင်၏နှစ်ပတ်လည်ခွင့်ရပိုင်ခွင့်သည်အောက်တွင်ဖော်ပြထားသည့်အတိုင်းကျိအလုပ်ရှင်အတွက်သင်တာဝန်ထမ်းဆောင် ခဲ့သောခုနှစ်များအပေါ်တွင်မူတည်သည်။

ဆက်တိုက် တာဝန်ထမ်းဆောင်မှု နှစ်	တစ်နှစ်လျှင် ခွင့်ရက်ပေါင်း
ပထမ	၇
ဒုတိယ	၈
တတိယ	၉
စတုတ္ထ	၁၀
ပဉ္စမ	၁၁
ဆဌမ	၁၂
သတ္တမ	၁၃
အဋ္ဌမနှင့် အထက်	၁၄

- အကယ်၍သင်သည်ဆက်တိုက်တာဝန်ထမ်းဆောင်မှု ၁၂လမပြည့်သေးပါက၊ သင်၏နှစ်ပတ်လည်ရပိုင်ခွင့်ရက်ကိုထို နှစ်အတွက်ပြီးစီးခဲ့သည့်တာဝန်ထမ်းဆောင်မှု လ အရေအတွက်ပေါ်တွင်အပြေခံ၍အချိုးကျတွက်ချက်လိမ့်မည်။

လစာတောင်းဆိုမှုများနှင့်အလုပ်အကိုင်ခန့်ထားမှုအကျိုးခံစားခွင့် များ

အကယ်၍သင့်တွင်လစာ နှင့် /သို့မဟုတ် သင့်အလုပ်ရှင်နှင့် အလုပ်အကိုင်ခန့်ထားမှုဆိုင်ရာ အငြင်းပွားမှု များ ရှိခဲ့ပါက သင်သည် MOM သို့မဟုတ် TADM ကို စောနိုင်သမျှ အစောဆုံး ဆက်သွယ်သင့်သည်။ စေတနာတောင်းပို့ခြင်းဖြင့် သင် ရရန်ရှိသည့် လစာကို အပြည့်အဝ ပြန်လည်ရရှိရန်အခွင့်အလမ်း ပိုများ သည်။ ၎င်းပြင် အလုပ်ရှင်သစ်တစ်ယောက် ရှာဖွေရန်အတွက် သင့်အား အချိန်ပို ရစေလိမ့်မည်။ လိုအပ် ပါက သင်သည် အစားအစာနှင့် နေရာထိုင်ခင်းအတွက် အကူအညီ ရလိမ့်မည်။

အရေးကြီးသည့် မှတ်ချက်

အကယ်၍သင့်အလုပ်ရှင်သည်သင့်ကိုမည်သည့်လစာသို့မဟုတ်အခြားမည်သည့်ပေးငွေများကိုမဆိုသင့် အားပေးရန်ရှိပါကသင့်အားသင့်ဇာတိနိုင်ငံသို့အတင်းအကျပ်ပြန်မပို့နိုင်ပါ။

အကယ်၍သင့်တွင်ရရန်ရှိသည့်မည်သည့်လစာ၊သို့မဟုတ်တောင်းဆိုမှုမဆိုရှိပြီးထွက်ခွာရန်မလိုအပ်သေး ဘဲသင့်အား ၊ လေဆိပ်သို့အပို့ခံရပါက၊သင်သည်စင်ကာပူလူဝင်မှုကောင်တာများရှိလေဆိပ်အာကာပိုင်များ ထံချဉ်းကပ်သင့်သည်။ အကူအညီအတွက်သင့်အားMOMသို့လွှဲပြောင်းပေးလိမ့်မည်။

သင်၏စင်ကာပူအလုပ်အကိုင်ခန့်ထားမှုအေဂျင်စီ

အလုပ်အကိုင်ခန့်ထားမှုအေဂျင်စီကြေးများအပေါ်တန်ဖိုးကန့်သတ်ချက်

သင့်အလုပ်လုပ်ခွင့်ပါမစ်တရားဝင်မှုသို့မဟုတ်သင့်အလုပ်အကိုင်ခန့်ထားမှုသဘောတူညီချက်ကာလ၏မ ည်သည့်အတွက်ပင် ပိုတောင်းသည်ဖြစ်စေ၊တစ်နှစ်စီအတွက်သင်၏မူသေလစဉ်လစာ ၁လ စာထက်မပို သောငွေကိုသာစင်ကာပူအလုပ်အကိုင်ခန့် ထားမှုအေဂျင်စီသို့သင်ပေးချေသင့်သည်။အေဂျင်စီအခ ကို ၂လစာ၌ကန့်သတ်ထားသည်။ထိုအလုပ်အကိုင်ခန့်ထားမှုအေဂျင်စီ သည်သင်ပေးသည့်မည်သည့်ဝန်ဆောင်ခများအတွက်မဆိုပေးခဲ့သည့်ဝန်ဆောင်မှုများနှင့်ကောက်ယူခဲ့သည့်ပမာဏကိုဖော်ပြ လျက်တစ်ခုချင်းစီဖော်ပြထားသောလက်ခံဖြတ်ပိုင်းများကိုသင့်အားထုတ်ပေးရမည်။



$$\text{မူသေ လစဉ် လစာ} = \text{အခြေခံ လစဉ် လစာ} + \text{မူသေ လစဉ် ထောက်ပံ့ကြေးများ}$$

ဥပမာ

၁

အကယ်၍သင့်အလုပ်လုပ်ခွင့် ပါမစ်နှင့်သင့်အလုပ်အကိုင် ခန့်ထားမှုသဘောတူစာချုပ် သည်၂နှစ်ကြာတရားဝင်ပါကစ က်ာပူအ လုပ်အကိုင်ခန့်ထား မှုအေဂျင်စီသို့ပေးရမည့်အများ ဆုံးအေဂျင်စီကြေးမှာ သင်၏မူဝါဒလစဉ်လစာ၂လဖြစ် သည်။

ဥပမာ

၂

အကယ်၍သင့်အလုပ်လုပ်ခွင့် ပါမစ်သည်၂နှစ်ကြာတရားဝင် သော်လည်းသင့်အလုပ်အကိုင် ခန့်ထားမှုသဘောတူစာချုပ် သည် တစ်နှစ်ကြာသာတရားဝင်ပါကစက်ာပူအလုပ်အကိုင် ခန့်ထားမှုအေဂျင်စီသို့ပေးရမ ည့်အများဆုံးအေဂျင်စီကြေးမှာ သင်၏မူဝါဒ လစဉ်လစာ ၁လ စာသာဖြစ်သည်။

ဥပမာ

၃

အကယ်၍သင့်အလုပ်လုပ်ခွင့်ပါမ ဝ်နှင့်သင့်အလုပ်အကိုင်ခန့်ထားမှု သဘောတူစာချုပ်သည်၂နှစ်ထ က်ကျော်လွန်၍တရားဝင်ပါ ကစ က်ာပူအလုပ်အကိုင်ခန့်ထားမှုအေ ဂျင်စီသို့ပေးရမည့်အများဆုံးအေ ဂျင်စီကြေးမှာသင်၏ မူဝါဒ လစဉ်လစာ၂လ ဖြစ်သည်။

အကယ်၍ သင်၏စက်ာပူအလုပ်အကိုင်ခန့်ထားမှုအေဂျင်စီသည်ဝန်ဆောင်ခကန့်သတ်ချက်ထက်ကျော်လွန်သည့် အေဂျင်စီကြေးကိုကောက်ယူခဲ့ပါကသို့မဟုတ်ပေးချေခဲ့သည့်အခကြေးငွေအတွက်တစ်ခုချင်းစီဖော်ပြထားသည့်လက်ခံဖြတ် ပိုင်းကိုထုတ်ပေးခဲ့ပါကသို့မဟုတ်သင့်အလုပ်အကိုင်ခန့်ထားမှုကိုအချိန်မတိုင်မီရပ်စဲသောအခါသင့်အားငွေပြန်အမ်းရန်ပျက်ကွက်ခဲ့ပါက**6438 5122** ကိုခေါ်ဆိုလျက်**MOM**သို့ကျေးဇူးပြု၍ချက်ချင်းတိုင်ကြားပါသို့မဟုတ်1500 Bendemeer Road, Singapore 339946 ရှိ**MOM Services Centre** သို့သွားပါ

အခကြေးငွေပြန်အမ်း မှု

အကယ်၍သင့်အလုပ်ရင်သည်သင့်အလုပ်အကိုင်ခန့်ထားမှုကိုလေအတွင်းရပ်စဲခဲ့ပါကစက်ာပူအလုပ်အကိုင်ခန့်ထားမှုအေဂျင်စီ သို့သင်ပေးခဲ့သည့်အေဂျင်စီကြေး၏အနည်းဆုံး၅၀%ကို သင့်အားပြန်အမ်းရမည်။သို့ရာတွင်အကယ်၍အလုပ်အကိုင်ခန့်ထားမှုကိုရပ်စဲခြင်းသည်သင့်ဆုံးဖြတ်ချက်ဖြစ်ခဲ့ပါကသင်ပြန်အမ်းငွေမရနိုင်ပေ။

အထက်ပါဖော်ပြချက်သည်စက်ာပူတွင်လုပ်ငန်းရှိနေသည့်အလုပ်အကိုင်ခန့်ထားမှုအေဂျင်စီများနှင့်သာ သက်ဆိုင်သည်။

သင့်ဇာတိတိုင်းပြည်မှသင့်အလုပ်အကိုင်ခန့်ထားမှုအေဂျင်စီနှင့်မည်သည့်အငြင်းပွားမှုကိုမဆိုနှင့်ပတ်သက်၍ သို့မဟုတ်သင့်ဇာတိတိုင်းပြည်မှအလုပ်အကိုင်ခန့်ထားမှုအေဂျင်စီသို့ပေးခဲ့သည့်အခကြေးငွေများကိုပြန်လည်ရရှိရန် MOM အနေဖြင့်သင့်အားကူညီနိုင်လိမ့်မည်မဟုတ်ပေ။

အလုပ်အကိုင်ခန့်ထားမှုဥပဒေများ

အလုပ်လုပ်ခွင့်ပါမစ်ကိုင်ဆောင်သူတစ်ယောက်အနေဖြင့် သင့်အလုပ်လုပ်ခွင့်ပါမစ်ပါစည်းကမ်းသတ်မှတ်ချက်များကိုသင်လိုက်နာရ မည်။အလုပ်လုပ်ခွင့်ပါမစ်တွင်ပါမည်သည့်စည်းကမ်းသတ်မှတ်ချက်ကိုမဆိုဖောက်ဖျက်ခြင်းသည်ပြစ်မှုတစ်ခုဖြစ်ပြီးအောက်ပါအကျိုး ဆက်များကိုကြုံတွေ့ရလိမ့်မည် -



သင့်အားဒဏ်ရိုက်လိမ့်မည်သို့မဟုတ်ထောင်ချလိမ့်မည်။



သင့်အလုပ်လုပ်ခွင့်ပါမစ်ကိုပယ်ဖျက်လိမ့်မည်။

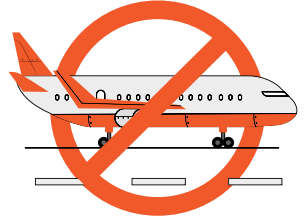

နှောင်အနာဂတ်တွင်သင့်အားစင်္ကာပူတွင်အလုပ်လုပ်ရန်ခွင့်ပြုလိမ့်မည်မဟုတ်ပေ။

၁) အလုပ်လုပ်ခွင့်ပါမစ်၏တရားဝင်မှုကိုစစ်ဆေးခြင်း

သင့်အလုပ်ရှင်ကသင့်အလုပ်လုပ်ခွင့်ပါမစ်ကိုသက်တမ်းမကုန်ဆုံးမီပယ်ဖျက်ခဲ့ပါကသင့်အားစင်္ကာပူတွင်ဆက်လက်အလုပ်လုပ်ရန်ခွင့်ပြုလိမ့်မည်မဟုတ်ပေ။SGWorkPass အပလီကေးရှင်းကိုဒေါင်းလုပ်လုပ်ခြင်းဖြင့်သို့မဟုတ် MOMကတ်ဘ်ဆိုက်တွင်လော့အွန် ဝင်ရောက်ခြင်းဖြင့်သင့်အလုပ်လုပ်ခွင့်ပါမစ်၏တရားဝင်မှုကိုသင်စစ်ဆေးနိုင်သည်။

က) SGWorkPass

သင့်အလုပ်လုပ်ခွင့်လက်မှတ်သည်တရားဝင်သလားစစ်ဆေးရန်အခမဲ့မိုဘိုင်းအပလီကေးရှင်း

ဝင်ပါမစ်၏တရားဝင်မှုကိုမှန်ကန်ကြောင်းချက်ချင်းစစ်ဆေးရန်သင့်အလုပ်လုပ်ခွင့်လက်မှတ်ပေါ်ရှိ QR ကုတ်ကိုစကန်ဖတ်ရန်SGWorkPass အပလီကေးရှင်းကိုဒေါင်းလုပ်လုပ်ပါ။အကယ်၍သင့်အလုပ်လုပ်ခွင့်လက်မှတ်တွင် QRကုတ်မပါရှိပါကသင့်ကတ်၏အရှေ့ဘက်တွင်ရှိကနိပ်ထားသော၊အတုမလုပ်နိုင်သည့်ကတ်အမှတ်စဉ်နံပါတ်ကိုသင်အသုံးပြုနိုင်ပါသည်။

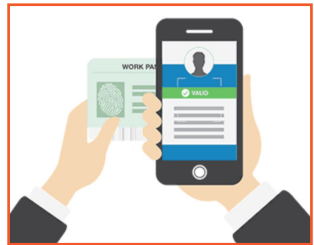



ခ) MOM ဝက်ဘ်ဆိုက်

သင့်အနေဖြင့် MOM ဝက်ဘ်ဆိုက် www.mom.gov.sg/checkwp တွင်လော့အွန်ဝင်ရောက်ကာအောက်ပါအဆင့် များကိုလုပ်ဆောင်နိုင်ပါသည်။

၁) Enquire ကို ရွေးပါ။

၂) Work Permit Validity / Application Status . ကို ရွေးပါ။

၃) သင့်အလုပ်လုပ်ခွင့်လက်မှတ်နံပါတ်နှင့်သင့်အမည်ကိုထည့်သွင်းပါ။ ထို့နောက် Next ကိုနှိပ်ပါ။

၂) အလုပ်အကိုင်ခန့်ထားမှု

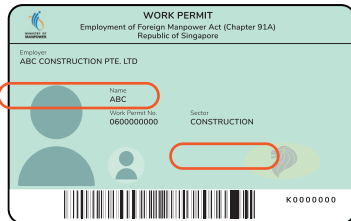

- သင့်အလုပ်လုပ်ခွင့်လက်မှတ်တွင်သတ်မှတ်ထားသည့်အလုပ်အကိုင်နှင့်အလုပ်ရှင်အတွက်သာလျှင် သက်တမ်းအလုပ်လုပ်ရမည်။
- သင့်အလုပ်ရှင်ကညွှန်ကြားသော်လည်း၊ နောက်အလုပ်တစ်ခုတွင်အလုပ်လုပ်ခွင့်မရှိပါ။
- အပိုင်ဝင်ငွေရရန်အတွက်မည်သည့်လုပ်ငန်းတွင်မှပါဝင်လုပ်ကိုင်ခြင်းမပြုရ။ သို့မဟုတ်ကိုယ်ပိုင်လုပ်ငန်းထူထောင်ခြင်းမပြုရ။
- သင့်အလုပ်လုပ်ခွင့်လက်မှတ်မူရင်းကိုအမြဲယူဆောင်သွားရမည်။ အစိုးရအရာရှိတစ်ဦးဦးကစစ်ဆေးရန်အတွက်တောင်းခံ သည်အခါထုတ်ပြရမည်။

အကယ်၍ ကွဲပြားသော အလုပ်တစ်ခုတွင် သို့မဟုတ် မတူညီသော အလုပ်ရှင်တစ်ယောက်အတွက် အလုပ်လုပ်ကိုင်ရန် သင့်အား ၊ တောင်းဆိုခွင့်လျှင် **6438 5122** ကို ခေါ်ဆိုလျက် **MOM** သို့ သင်ချက်ချင်း အစီရင်ခံသင့်သည်။ သို့မဟုတ် 1500 Bendemeer Road, Singapore 339946 ရှိ MOM Services Centre သို့ သွားရောက်သင့်သည်။

၃) အပြုအမူ

- စင်ကာပူနိုင်ငံသားတစ်ဦး သို့မဟုတ် အမြဲတမ်းနေထိုင်ခွင့်ရသူတစ်ဦးနှင့် (စင်ကာပူတွင် ဖြစ်စေ သို့မဟုတ် စင်ကာပူနိုင်ငံပြင်ပတွင် ဖြစ်စေ) လက်ထပ်ရန် အလုပ်လုပ်ကိုင်ခွင့်လက်မှတ်များ ထိန်းချုပ်သူ၏ ခွင့်ပြုချက်ကို သင်လိုအပ်သည်။ ဤအချက်သည် သင့် အလုပ်လုပ်ခွင့်ပါမစ်ပျက်ပြယ်သွားပြီး သည့်နောက်တွင် လည်း အကျိုးသက်ရောက်သည်။
- အကယ်၍ သင်သည် စင်ကာပူနိုင်ငံသားတစ်ဦး သို့မဟုတ် အမြဲတမ်းနေထိုင်ခွင့်ရသူတစ်ဦးကို လက်ထပ်မထားလျှင် နှင့် အလုပ် လုပ်ကိုင်ခွင့်လက်မှတ်များ ထိန်းချုပ်သူ၏ ခွင့်ပြုချက်သည် တွင်မရှိလျှင် သင်သည် စင်ကာပူနိုင်ငံတွင် ကိုယ်ဝန်မဆောင်ရပေ။ သို့ မဟုတ်ကလေးမမွေးရပေ။ ဤအချက်သည် သင့်အလုပ်လုပ်ခွင့်ပါမစ်ပျက်ပြယ်သွားပြီး သည့်နောက်တွင် လည်း အကျိုးသက် ရောက်သည်။

၄) လိုင်စင်မဲ့အလုပ်အကိုင်ခန့်ထားမှုကိုယ်စားလှယ်မလုပ်ပါ နှင့်၊

အောက်ပါတို့ကဲ့သို့သော MOM မှ လိုင်စင်တစ်ခု မပါဘဲ အလုပ်အကိုင်ခန့်ထားမှု ကိုယ်စားလှယ် လုပ်ဆောင်မှုများကို မည်သည့် ပုံစံဖြင့်မဆို လုပ်ဆောင်ခြင်းသည် တရားဥပဒေနှင့် ဆန့်ကျင်သည်။

- (i) ၎င်းတို့အား ကူညီအလုပ်ရှာဖွေပေးရန် ရည်ရွယ်ချက်ဖြင့် မိသားစု သို့မဟုတ် မိတ်ဆွေများထံမှ ငွေ သို့မဟုတ် အကျိုးခံစားခွင့်များ ကောက်ခံခြင်း
- (ii) ၎င်းတို့အား ကူညီအလုပ်ရှာဖွေပေးရန် ရည်ရွယ်ချက်ဖြင့် မည်သည့် ကိုယ်ရေးကိုယ်တာ မှတ်တမ်း မတ်ရာ သို့မဟုတ် ကိုယ်ရေးမှတ်တမ်းအကျဉ်း/CV ကို မည်သည့် အလုပ်လျှောက်ထားသူထံမှ မဆို ကောက်ယူစုဆောင်းခြင်း
- (iii) မည်သည့်အလုပ်ရှင် သို့မဟုတ် အလုပ်လျှောက်ထားသူ ကိုယ်စား အလုပ်လုပ်ခွင့်လက်မှတ် လျှောက်လွှာတင်သွင်းခြင်း၊ နှင့်/သို့မဟုတ်
- (iv) မည်သည့် အလုပ်ရှာသူကိုမဆို အလုပ်ရှင်တစ်ယောက်နှင့် နေရာချထားပေးရန် ကူညီခြင်း

ဤဖြစ်မှုများအနက် မည်သည်ကိုမဆို ကျူးလွန်ခြင်းအတွက် ပြစ်ဒဏ်မှာ အများဆုံး ဒဏ်ငွေ စင်ကာပူဒေါ်လာ ၈၀၀၀၀ နှင့်/သို့မဟုတ် ထောင်ဒဏ် နှစ်နှစ် ဖြစ်သည်။ သင့် အလုပ်လုပ်ခွင့်ပါမစ်ကို ပယ်ဖျက်လိမ့်မည်။ သင့်အား ဇာတိတိုင်းပြည်သို့ ပြန်ပို့မည်ဖြစ်ပြီး နောင်အနာဂတ်တွင် သင့်အား စင်ကာပူတွင် အလုပ်လုပ်ရန် ခွင့်ပြုလိမ့်မည် မဟုတ်ပေ။

၅) လိုင်စင်မဲ့ အလုပ်အကိုင်ခန့်ထားမှု ကိုယ်စားလှယ် သို့မဟုတ် အေဂျင်စီ မလုပ်ပါနှင့်

- မည်သည့် လိုင်စင်မဲ့ အလုပ်အကိုင်ခန့်ထားမှု ကိုယ်စားလှယ်၏ ဝန်ဆောင်မှုတွင်မဆို ပါဝင်လုပ်ဆောင်ခြင်းသည် ဥပဒေနှင့် ဆန့်ကျင်သည်။
- အကယ်၍ သင်သည် လိုင်စင်မဲ့ အလုပ်အကိုင်ခန့်ထားမှု ကိုယ်စားလှယ် လုပ်ဆောင်ပြီး အလုပ်အကိုင် ရှာမတွေ့နိုင်ပါက သင်ပေးခဲ့သည့် အေဂျင်စီအခက် ဆုံးရှုံးရနိုင်သည်။ လိုင်စင်မဲ့ အလုပ်အကိုင်ခန့်ထားမှု ကိုယ်စားလှယ် လုပ်ဆောင်ခဲ့သည့် အကြိမ်တစ်ကြိမ်စီအတွက် သင့်အား ၃ နှစ်ငွေ စင်္ကာပူဒေါ်လာ ၅၀၀၀ အထိ တပ်ရိုက်လိမ့်မည် ။

သင်၏ အလုပ်အကိုင်ခန့်ထားမှု ကိုယ်စားလှယ် သို့မဟုတ် အေဂျင်စီ သည် MOM တွင် တွင်လိုင်စင်ရထားသလားဆိုသည်ကို အမြဲတမ်း စစ်ဆေးပါ ။

- အလုပ်အကိုင်ခန့်ထားမှု အေဂျင်စီ ဝန်ထမ်း၏ မှတ်ပုံတင်ကတ်ကို ကြည့်ရန် တောင်းဆိုပါ (အောက်ပါ နမူနာကိုကြည့်ပါ)။ ထိုကတ်ပေါ်တွင်ဖော်ပြထားသည့် အမည်နှင့် မှတ်ပုံတင်အမှတ်ကို ရေးမှတ်ထားပါ။
- သင်သည် လိုင်စင်ရ အေဂျင်စီတစ်ခုနှင့် ဆက်ဆံနေကြောင်း အတည်ပြုရန် www.mom.gov.sg/eadirectory မှ MOM ၏ အလုပ်အကိုင်ခန့်ထားမှု အေဂျင်စီ လမ်းညွှန်တွင် သင့် ကိုယ်စားလှယ်၏ အမည်ကို စစ်ဆေးပါ



လိုင်စင်ရ အလုပ်အကိုင်ခန့်ထားမှု အေဂျင်စီ၏ မှတ်ပုံတင်ကတ် နမူနာ

လိုင်စင်မဲ့အလုပ်အကိုင်ခန့်ထားမှုအေဂျင်စီလုပ်ဆောင်မှုများအားဆောင်ရွက်နေသောမည်သူ့ကိုမဆိုသင် သိပါကသတင်းပို့ သင့်သည်။သင်မည်သူမည်ဝါဖြစ်ကြောင်းကိုလျှို့ဝှက်ထားရှိပါမည်။

အလုပ်လုပ်ကိုင်ခွင့်ပါမစ်ပါစည်းကမ်းချက်များကိုဖောက်ဖျက်ခြင်းအတွက်ပြစ်ဒဏ်

အထက်ဖော်ပြပါအလုပ်လုပ်ကိုင်ခွင့်ပါမစ်ပါစည်းကမ်းချက်များအနက်မည်သည်ကိုမဆိုသင်ဖောက်ဖျက်ပါကသင့်အလုပ်လုပ် ခွင့်ပါမစ်ကိုပယ်ဖျက်လိမ့်မည်ဖြစ်ပြီးနောင်ကာလစင်္ကာပူတွင်အလုပ်လုပ်ရန်သင့်အားခွင့်ပြုလိမ့်မည်မဟုတ်ပေ။

အလုပ်ရှင်၏တာဝန်ဝတ္တရားများ

သင့်အလုပ်အကိုင်ခန့်ထားမှုကာလတွင်းဖြည့်ဆည်းပေးရမည့်တာဝန်ဝတ္တရားများသင့်အလုပ်ရှင်တွင်ရှိသည်။ သင့်အားအလုပ်အကိုင် ခန့်ထားမှုအတွက်စည်းကမ်းချက်တစ်ရပ်အဖြစ်သင့်ထံမှငွေတောင်းခံရန် သို့မဟုတ်လက်ခံရန်သင့်အလုပ်ရှင်အားခွင့်မပြုပါ။ အောက် ပါကုန်ကျစရိတ်များအတွက်၎င်းကသင့်အားပေးချေခိုင်းခြင်းသို့မဟုတ်သင့်လစာမှငွေဖြတ်တောက်ခြင်းမပြုလုပ်နိုင်ပါ။

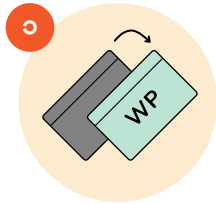

အလုပ်လုပ်ခွင့်ကတ်ပြား
သက်တမ်းတိုးခြင်း



အာမခံစာချုပ်



ဆေးကုသရေးအာမခံ



ဇာတိတိုင်းပြည်သို့ပြန်
ပို့စရိတ်များ

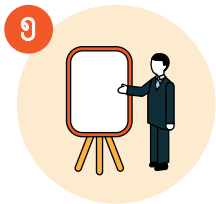

မဖြစ်မနေတက်ရမည့်
သင်တန်းများ



ဆေးကုသရေးအခများ



စည်းကြပ်သည့်ပေးငွေ

ဥပမာ၊ အကယ်၍ သင့်အလုပ်လုပ်ခွင့်ကတ်သည် သက်တမ်းကုန်ဆုံးရန်အချိန်စေ့ရောက်ပါက သင့်အလုပ်ရှင်သည် ထိုကတ်ကို သက်တမ်းတိုးရန်အတွက် ငွေပေးရမည်။ သက်တမ်းတိုးခအတွက်၎င်းကသင့်အားပေးချေခိုင်းခြင်းသို့မဟုတ်သင့်လစာမှငွေဖြတ်တောက်ခြင်းမပြုလုပ်နိုင်ပါ။

အကယ်၍ သင့်အလုပ်ရှင်သည် သင့်လစာမှငွေဖြတ်တောက်ခြင်းများပြုလုပ်ပါက မည်သည့်အတွက်ဖြတ်တောက်သည်ကို သင့်အလုပ်ရှင်နှင့်စစ်ဆေးပါ။ အကယ်၍ ထိုဖြတ်တောက်မှုသည် အထက်တွင်ဖော်ပြထားသည့် ကုန်ကျစရိတ်များအနက်မည်သည့်အရာမဆိုဖြစ် က **6438 5122** ကိုခေါ်ဆိုလျက် **MOM** သို့ချက်ချင်းအစီရင်ခံပါ သို့မဟုတ် 1500 Bendemeer Road, Singapore 339946 ရှိ **MOM Services Centre** သို့ သွားရောက်ပါ။

နေရာထိုင်ခင်း

သင့် နေရာထိုင်ခင်းသည် လိုအပ်သော စံချိန်စံညွှန်းများကို ပြည့်မီပြီး လူများ၍ပြည့်ကြပ်မနေစေရန် သင့်အလုပ်ရှင်က သေချာစွာစီစဉ်ပေးရမည်။ အကယ်၍သင့် နေရာထိုင်ခင်းသည် ညံ့ဖျင်းပြီး ဘေးမကင်းသည့် အခြေအနေများဖြစ်နေပါက **6438 5122** ကို ခေါ်ဆိုလျက် **MOM** သို့ ချက်ချင်း အစီရင်ခံပါ သို့မဟုတ် 1500 Bendemeer Road, Singapore 339946 ရှိ MOM Services Centre သို့ သွားရောက်ပါ။

ညံ့ဖျင်းပြီး ဘေးမကင်းသော အခြေအနေများ ပါဝင်သည့် ဥပမာများမှာ

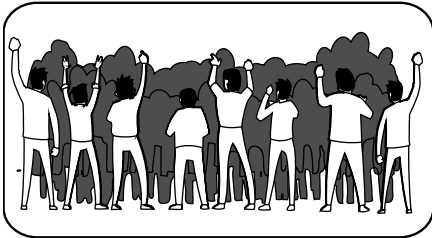

လူများ၍ပြည့်ကြပ်နေခြင်း



စနစ်တကျဖြစ်သော ရေဆိုးနုတ်စနစ် သို့မဟုတ် လေဝင်လေထွက် ကင်းမဲ့ခြင်း

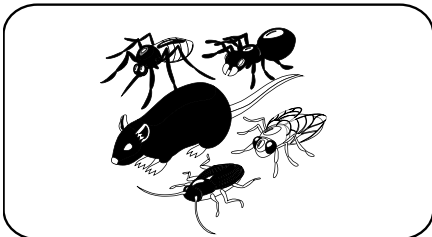

ပိုးမွှားတိရစ္ဆာန်များ ကျရောက်နေခြင်း (ဥပမာ ကြွက်များ၊ ခြင်များ၊ ပိုးဟပ်များ)

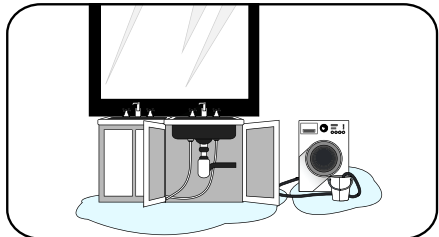

သင့် အဆောင်အတွင်းတွင် ပျက်စီးနေသော သို့မဟုတ် မပြင်ဘဲထားသော ပုံပိုးပစ္စည်းများ

ကွန်ဒိုများ၊ဆိုင်အိမ်ခန်းများနှင့်တိုက်တန်းများကဲ့သို့ပုဂ္ဂလိကလူနေရပ်ကွက်ဧရိယာများတွင်သင်တည်းခိုနေထိုင်ကောင်းနေထိုင်နိုင် သည်။ပုဂ္ဂလိကလူနေရပ်ကွက်ဧရိယာများတွင်နေထိုင်ရန်အများဆုံးအလုပ်သမား ၆ ယောက်အထိခွင့်ပြုထားသည်။သင်ကဲ့သို့ နေရာထိုင်ခင်းတစ်ခုတည်းတွင်နေထိုင်နေသည့်လုပ်သား ၆ ယောက်ထက်ပို၍ရှိပါကပြောင်းထွက်ရန်သင့်အလုပ်ရှင်နှင့်စီစဉ်မှုများပြု လုပ်ပါ။

သင့်လိပ်စာနောက်ဆုံးအခြေအနေကိုအကြောင်းကြားခြင်း

သင့်အလုပ်ရှင်က MOM ကိုပြခွဲသည့်လိပ်စာ၌သင်နေထိုင်ရမည်။ အကယ်၍သင်ကိုယ်ပိုင်နေရာထိုင်ခင်း ရှာဖွေခဲ့ပါကသို့မဟုတ်မည်သည့်အချိန်တွင်မဆိုသင့်နေရာထိုင်ခင်းပြောင်းလဲခဲ့ပါကသင့်အနေဖြင့် သင်၏နောက်ဆုံးနေထိုင်ရာလိပ်စာကိုသင့်အလုပ်ရှင်အားအကြောင်းကြားရမည်။ ၎င်းတို့အနေဖြင့် MOM ကိုအကြောင်းကြားနိုင်စေရန်ဖြစ်သည်။ သင်ထိုသို့လုပ်ဆောင်ရန်ပျက်ကွက်ခဲ့ပါကသင့်အလုပ်ရှင် ပံ့ပိုးမှုပေးမှုမရှိတော့တော့ပြန်လည်ရုပ်သိမ်းလိမ့်မည်။

အများနှင့်ဆိုင်သောပတ်ဝန်းကျင်သန့်ရှင်းရေးကိုကျင့်သုံးပါ။

သင်ကျန်းမာနေပြီးနာမကျန်းဖြစ်မလာရစေရန်သင်နေသည့်နေရာကိုသန့်ရှင်းပြီးသပ်ယပ်အောင်ထားပြီး

- ကြမ်းပိုးများကိုကာကွယ်တားဆီးရန်သင့်အိပ်ယာကိုသန့်ရှင်းစွာထားပါ။
- ပိုးဟပ်များနှင့်ကြွက်များကဲ့သို့သောပိုးမွှားတိရစ္ဆာန်များကိုကာကွယ်တားဆီးရန်သင်နေထိုင်ရာပတ်ဝန်းကျင်ကိုသန့်ရှင်းစွာထားပါ။
- ခြင်ပေါက်ဖွားခြင်းမှကာကွယ်တားဆီးရန်ရေပုပ်များကိုဖယ်ရှားပါ။

အိမ်ခန်း ပြဿနာများကိုသင့်အဆောင်တာဝန်ခံကိုအစီရင်ခံခြင်း

DormWatch app

အိမ်ခန်းပြဿနာများကိုအစီရင်ခံရန်သင့်အတွက်အခမဲ့မှီတိုင်းအပလီကေးရှင်း

သင်အဆောင်တစ်ခုတွင်နေပါကချို့ယွင်းချက်များ၊ ကျိုးပဲ့နေသောပိုမိုပစ္စည်းများသို့မဟုတ်ကိရိယာများနှင့်ပတ်သက်၍အဆောင်တာဝန်ခံကိုတိုက်ရိုက်အစီရင်ခံရန် DormWatch အပလီကေးရှင်းကိုဒေါင်လုလုပ်ပါ။ ဤကိစ္စရပ်တိုးတက်မှုနှင့်ပတ်သက်၍ MOM ကိုလည်းအကြောင်းကြားနေမည်ဖြစ်ပြီးလိုအပ်ပါကထိုအဆောက်အဦဥပစာကိုစုံစမ်းစစ်ဆေးရန်ကြားဝင်ဆောင်ရွက်လိမ့်မည်။ ဤအပလီကေးရှင်းကိုအောက်ပါ QR ကုတ်အားစကန်ဖတ်ခြင်းဖြင့်သင်ဒေါင်းလုပ်ဆွဲယူနိုင်သည်။



အလုပ်အကိုင်ခန့်ထားခြင်းလိမ်လည်မှုများ

အလုပ်အကိုင်ခန့်ထားခြင်း လိမ်လည်မှုများ၏ သားကောင်တစ်ယောက် ဖြစ်လာခြင်းကို သတိမူပါ -

- **နာမည်သာရှိသည့်ကုမ္ပဏီ/လွတ်ပေးလိုက်သည့်အလုပ်သမား / တရားမဝင်အလုပ်အကိုင်ခန့်ထားခြင်း** - စင်ကာပူတွင်ဆိုက်ရောက်ပြီးနောက်သင့်အားကတိပြုထားခဲ့သည့်အလုပ်ရှင် သို့မဟုတ် အလုပ်သည်မရှိခြင်းကြောင့်သင့်တွင်အလုပ်မရှိကြောင်းတွေ့ရတတ်သည်။သို့မဟုတ်သင့်အားသင့်အလုပ်ကိုတရားမဝင်ရှာဖွေခိုင်းတတ်သည်။
- **ကြေညာချက်အတို**- သင့်အလုပ်ရှင်သည်သင်မတက်ရောက်ခဲ့သည့်ကျောင်းတစ်ကျောင်းမှအတုလုပ်ထားသည့်ပညာရေးဆိုင်ရာလက်မှတ်တစ်ခုဖြင့်သင့်အလုပ်လုပ်ခွင့်ပါမစ်ကိုလျှောက်ထားသည်။
- **မသာမာကြေး**- စင်ကာပူတွင်အလုပ်လုပ်ရန်သို့မဟုတ်သင့်အလုပ်လုပ်ခွင့်ပါမစ်ကိုသက်တမ်းတိုးရန် သင့်အလုပ်ရှင်အားသင်ငွေပေးခဲ့သည်။
- **လစာတင်ပြချက်အတို**- သင့်အလုပ်ရှင်သည် MOMသို့ယေဘုယျသဘောတူခွင့်ပြု(IIPA) စာတွင်သင့်အား၎င်းတို့ပေးနေမည့်လစာထက်ပိုမိုများပြားသောလစာကိုတင်ပြထားသည်။

အကယ်၍သင်သည်ဤလိမ်လည်မှုများအနက်မည်သည့်လိမ်လည်မှုမဆို၏သားကောင်တစ်ယောက်ဖြစ်ခဲ့ပါက **6438 5122** ကိုခေါ်ဆိုလျက် **MOM** သို့ချက်ချင်းအစီရင်ခံပါသို့မဟုတ် 1500 Bendemeer Road, Singapore 339946 ရှိ MOM Services Centre သို့သွားရောက်ပါ။

ဘေးအန္တရာယ်ကင်းရှင်းမှု

လုပ်ငန်းခွင်ဘေးအန္တရာယ်ကင်းရှင်းမှု

သင်ဆောက်လုပ်ရေးလုပ်ငန်းတွင်အလုပ်လုပ်ပါက၊ဆောက်လုပ်ရေးဘေးအန္တရာယ်ကင်းရှင်းမှုရင်းနှီးကျွမ်းဝင်စေရေးသင်တန်းကိုသင်တက်ပြီးရမည်။လုပ်ငန်းခွင်တွင်ဤသင်တန်းအတွင်းသင်ယူခဲ့ရသည်များနှင့်သင့်အလုပ်ရှင်သို့မဟုတ်ကြီးကြပ်ရေးမှူးကပေးသည့်ဘေးအန္တရာယ်ကင်းရှင်းရေးညွှန်ကြားချက်များကိုသင်လိုက်နာရမည်။

- သင်လုပ်နေသည့်အလုပ်အတွက်မှန်ကန်သည့်တစ်ကိုယ်ရေကာကွယ်ရေးကိရိယာများ (PPE) (ဥပမာဦးထုပ်မာ၊ဘေးကင်းရေးမျက်မှန်၊နားအဆို့များ၊လက်အိတ်များနှင့်ဘေးကင်းရေးဘွတ်ဖိနပ်များ)ကိုအမြဲတမ်းဝတ်ဆင်ပြီးPPE သည်မပျက်စီးဘဲအခြေအနေကောင်းမွန်ရမည်။
- ဘေးကင်းရေးသိုင်းကြိုးဆိုင်းကြိုးများကိုဝတ်ဆင်ပြီး၎င်းကိုတည်ငြိမ်သောချိတ်ဆွဲနေရာတစ်ခုတွင်မြဲမြံအောင်ချည်နှောင်ရမည်။

- မစွန့်စားပါနှင့်သို့မဟုတ်ဖြတ်လမ်းမလိုက်ပါနှင့်သို့မဟုတ်ဘေးအန္တရာယ်ကင်းရှင်းရေးစည်းမျဉ်းများကိုလျစ်လျူမရှုပါနှင့်။



အတွေ့ရများသောဘေးအန္တရာယ်များကိုသတိထားပြီးမိမိကိုယ်ကိုဘေးကင်းအောင်ထားပါ။



အမြင့်တွင်အလုပ်လုပ်ခြင်း

- အမြင့်တွင်အလုပ်လုပ်သောအခါသင့်တော်ခိုင်ခန့်သောစင်များကိုအသုံးပြုပါ။

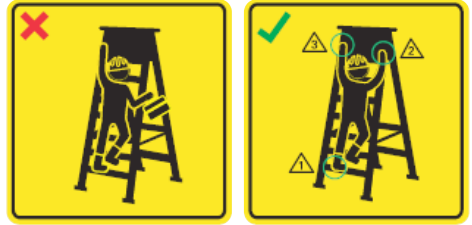

- လှေကားများကိုအသုံးပြုသောအခါသုံးနေရာထိစပ်မှုကိုအမြဲထိန်းထားပါ။



ပြုတ်ကျလာသည့်အရာများကိုသတိပြုပါ။

- တွဲလောင်းချိတ်ထားသည့်ဝန်များမှလွတ်ကင်းအောင်နေပါ။
- ကိရိယာများနှင့်ပစ္စည်းများကိုအပေါက်ဝများအနီးတွင်မထားပါနှင့်သို့မဟုတ်မသိမ်းဆည်းပါနှင့်။
- သင်၏ဘေးကင်းရေးဦးထုပ်နှင့်သံမဏိဖုံးထားသည့်ဘွတ်ဖိနပ်များကိုစီးပါ။



လိမ့်ကျမှုမှကာကွယ်ထားဆီးခြင်း

- အလုပ်နေရာကိုခြောက်သွေ့သန့်ရှင်းပြီးဖိတ်စင်မှုများနှင့်ဝါယာကြိုးများကွဲသို့သောခလုတ်တိုက်နိုင်သည့်ပစ္စည်းများကင်းစင်အောင်ထားပါ။
- လှေကားများကိုအသုံးပြုသောအခါလက်ရမ်းကိုကိုင်ပါ။
- မချော်နိုင်သည့်ဘေးကင်းရေးဘွတ်ဖိနပ်များကိုစီးပါ။



လျှပ်စစ်ဘေးအန္တရာယ်များ

- ချွတ်ယွင်းနေသောလျှပ်စစ်ကိရိယာများသို့မဟုတ်ချွတ်ယွင်းနေသောပလပ်ပေါက်များကိုအသုံးမပြုပါနှင့်။
- အလုပ်ဖေရိယာကိုသန့်ရှင်းပြီးခြောက်သွေ့အောင်ထားပါ။

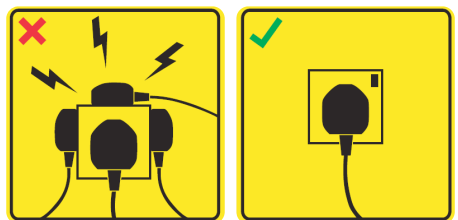

- လျှပ်စစ်လုပ်ငန်းကိုခြောက်သွေ့သောအခြေအနေများတွင်သာဆောင်ရွက်ပါ။
- ရာဘာလက်အိတ်များနှင့်ဘွတ်ဖိနပ်များကိုဝတ်ဆင်ပါ။

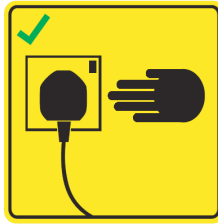

- တိုးချဲ့ကြိုးများနှင့်လျှပ်စစ်ပစ္စည်းများကိုအသုံးပြုသောအခါ “ဘေးအန္တရာယ်ကင်းရှင်းမှုအမှတ်အသား” ပါသည့်ပစ္စည်းများကိုသာအသုံးပြုပါ။
(အောက်ပါလိုဂိုကိုကြည့်ပါ)

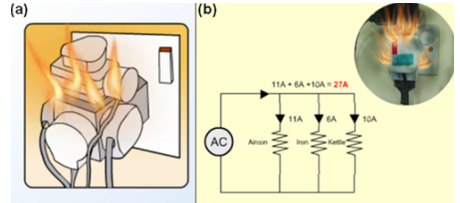

အလုပ်ပိတ်နေရာများ

- အလုပ်ပိတ်နေရာတစ်ခုကိုမဝင်ရောက်မီဓာတ်ငွေ့စွပ်ဆေးမှုတစ်ခုကိုအမြဲတမ်းပြုလုပ်ပါ။
- အလုပ်ပိတ်နေရာတစ်ခုကိုမဝင်ရောက်မီကာကွယ်ရေးကိရိယာများဝတ်ဆင်ပါ (ဥပမာအသက်ရှူကိရိယာ၊ခန္ဓာကိုယ်သိုင်းကြိုးအပြည့်အစုံနှင့်ကယ်တင်ရေးကြိုး)

မီးဘေးအန္တရာယ်များ

- ပူသောအလုပ်များကိုမဆောင်ရွက်မီပျော်ဝင်မှုကိုအားပေးသောဖျော်ရည်များ၊ဖိအားပေးထားသောဓာတ်ငွေ့ဘူးများနှင့်လွှစာမှုန့်များကဲ့သို့သောမီးလောင်လွယ်သောပစ္စည်းများကိုသတိပြုပါ။
- မီးလောင်လွယ်သောပစ္စည်းများကိုအလုပ်ပိတ်ထည့်စရာများတွင်သိမ်းထားပြီး၎င်းတို့ကိုကောင်းစွာလေဝင်လေထွက်ပြုလုပ်ထားသောဧရိယာများတွင်သိုလှောင်ပါ။

အလုပ်ခွင်တွင်ယာဉ်မောင်းခြင်း

- ယာဉ်များကိုသတိထားပြီးအလုပ်ခွင်တွင်သွားလာသောအခါလူသွားလမ်းမှသွားပါ။
- အိပ်ငိုက်စေသောဆေးကိုသင်သောက်နေပါကယာဉ်မောင်းနိုင်ခြင်းကိုရှောင်ကြဉ်ပါ။
- အကယ်၍သင်သည်အချိန်ကြာမြင့်စွာမောင်းနှင်နေပါကအညောင်းဆန်ရန်နှင့်အနားယူရန်ခေတ္တနားပါ။
- နောက်မဆတ်မီမမြင်နိုင်သောနေရာများကိုစစ်ဆေးပါ။
- ယာဉ်များအနားမကပ်နေစေရန်သင့်အလုပ်ဧရိယာတစ်ဝိုက်တွင်လမ်းတား ကတော့များချထားပါ။

ဆေးကုသမှုတောင်းခံခြင်း

သင်နာမကျန်းဖြစ်ပြီးဆရာဝန်နှင့်ပြရန်လိုအပ်ပါကသင့်အလုပ်ရှင်အားအကြောင်းကြားပါ။ ဤနေရာများတွင် ဆရာဝန်ဖြင့်တွေ့နိုင်ပါသည်။

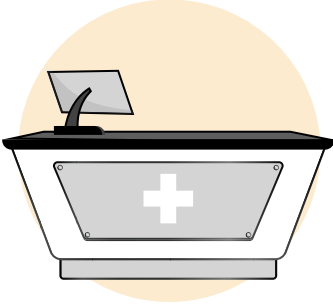

MOM အသိအမှတ်ပြု သင့်အလုပ် သို့မဟုတ် နေထိုင်ရာနှင့် အနီးကပ်ဆုံးကျန်းမာရေးစင်တာများ

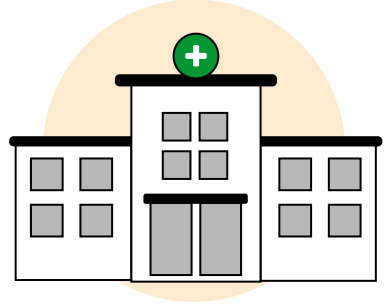

MOM ကသတ်မှတ်ထားသောအထွေထွေကုသရေး (GP) ဆေးခန်းများ

OR



FWMOMCare appမှ Telemedicine ဆရာဝန် (အွန်လိုင်းအကြံပေးအတွက်သာ)

သင်၏ အလုပ်ရှင်ကသင့်အားဆရာဝန်ပြခွင့်ပြုရမည့်အပြင်၊ သင်၏ဆေးကုသစားရိတ်ကိုလည်းပေးရန်၎င်းတွင် တာဝန်ရှိသည်။ သင်၏ဆေးကုမှုအထောက်အထားစာရွက်နှင့်ပေးချေရသောဆေးကုသစားရိတ်ကိုသင့်အလုပ်ရှင်အားပေးရန်၊ သင်ဆေးကုသရာဌာနမှတောင်းယူပါ။ သင်ကလည်းထိုအထောက်အထားများကိုဓာတ်ပုံရိုက်ပြီးသိမ်းထားရမည်။

အကယ်၍ သင့် အလုပ်ရှင်သည် သင့်အား ဆေးကုသမှုပေးအပ်ရန် သို့မဟုတ် သင့်ဆေးကုသမှုအတွက် ငွေပေးချေရန် ငြင်းဆိုပါက **6438 5122** ကို ခေါ်ဆိုလျက် **MOM** သို့ ချက်ချင်း အစီရင်ခံပါ။ သို့မဟုတ် 1500 Bendemeer Road, Singapore 339946 ရှိ MOM Services Centre သို့သွားရောက်ပါ။ အချက်အလက်များအားလုံးကို တင်းကျပ်စွာ လျှို့ဝှက်ထားရှိပါမည်။



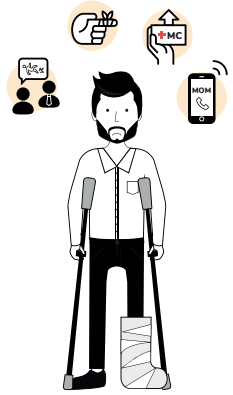

အလုပ်မှာဒဏ်ရာအနာတရဖြစ်ခြင်း

သင့်အလုပ်ရှင်သည်၎င်း၏ဝန်ထမ်းအားလုံး၏ဘေးအန္တရာယ်ကင်းရှင်းမှုကျန်းမာရေးနှင့်ကောင်းကျိုးချမ်းသာအတွက်တာဝန်ရှိသည်။

အလုပ်တွင်သင့်ဒဏ်ရာအနာတရဖြစ်ပါကဘာလုပ်ရမည်နည်း။



- ၁ သင်၏ ဒဏ်ရာအနာတရဖြစ်မှုကို သင့် ကြီးကြပ်ရေးမှူး/အလုပ်ရှင်အား သတင်းပို့ပြီး လျှင်မြန်စွာ ကုသမှုရယူပါ။ အကယ်၍ ဆရာဝန်/သွားဆရာဝန်ထံမှ ဆေးရုံတက်ခွင့်/ဆေးခွင့် သို့မဟုတ် တာဝန်လျှော့ပေးပေးစေမှုများ ရှိပါက အကြောင်းထူးအစီရင်ခံစာတစ်ခုကို MOM သို့ တင်သွင်းရန် သင့် ကြီးကြပ်ရေးမှူး/အလုပ်ရှင်အား အကြောင်းကြားပါ။
- ၂ သင်အလုပ်တွင် ထိခိုက်ဒဏ်ရာရသောအခါ သင့်အလုပ်ရှင်သည် အကြောင်းထူးအစီရင်ခံစာကိုတင်သွင်းခြင်းမပြုပါကကျေးဇူးပြု၍ MOM သို့ အကြောင်းကြားပါ။ 6438 5122 သို့ ဖုန်းခေါ်ပြီး MOM သို့ အကြောင်းကြားခြင်းသို့မဟုတ် MOM ဝန်ဆောင်မှုစင်တာ(1500 Bendemeer Road, Singapore 339946) သို့ လာရောက်ပြီး MOM ဝန်ထမ်းများဖြင့် ဆက်သွယ်ပြောဆိုနိုင်ပါသည်။ သင့်အားဆက်သွယ်နိုင်မည့်အချက်အလက်များ၊ သင့်အလုပ်ရှင်၏နာမည်နှင့် မတော်တဆမှုဖြစ်သည့်ရက်စွဲများကိုသာပေးရန်လိုအပ်ပါသည်။ သင်အင်အားလုံးစကားမပြောတတ်လျှင်လည်း MOM က အကူအညီပေးနိုင်ပါသည်။

- ၃  အလုပ်ခွင် မတော်တဆမှု အသေးစိတ်အချက်အလက်များနှင့် ပတ်သက်၍ သင့် ကြီးကြပ်ရေးမှူး/အလုပ်ရှင်နှင့် သင့် စာပေးစာယူ ပြုလုပ်မှုများ (ဥပမာ သင်၏ WhatsApp နှင့် SMS သတင်းစကားများ စသည်)ကို မှတ်တမ်းတင်ထားပါ။
- ၄  သင် ထိခိုက်ဒဏ်ရာရခဲ့သည့် နေရာနှင့် သင့် ဒဏ်ရာကို ဖြစ်စေခဲ့သည့် ကိရိယာများ သို့မဟုတ် စက်ကို သင့် သူငယ်ချင်းအား ဓာတ်ပုံရိုက်ခိုင်းပါ။ ထိုဓာတ်ပုံများကို ဆရာဝန်အား ပြပါ။
- ၅  သင့်အတွက် ဆေးကုသမှုခံယူရန်ချိန်းဆိုထားပေးပါကအခြားဆရာဝန်ထံသို့သွားမည့်အစားကျေးဇူးပြု၍ စီစဉ်ထားသော ဆေးကုသရေးဆိုင်ရာ ချိန်းဆိုမှုကိုတက်ရောက်ပါ။ ထိုသို့စီစဉ်ပေးထားသောဆေးကုသမှုဆိုင်ရာချိန်းဆိုမှုကိုပျက်ကွက်မှုသည် သင်၏ အလုပ်ခွင် ထိခိုက်ဒဏ်ရာရမှု လျော်ကြေးတောင်းခံမှုအား ဆိုင်းငံ့ထားခြင်း အကျိုးဖြစ်နိုင်လိမ့်မည်။
- ၆  သင့် ထိခိုက်ဒဏ်ရာရမှုများနှင့် သက်ဆိုင်သည့် စာရွက်စာတမ်းများ (ဥပမာ ဆေးလက်မှတ်များ၊ ဆေးကုသရေးဆိုင်ရာ ငွေတောင်းခံလွှာများ) မိတ္တူတစ်စောင်စီကို သိမ်းဆည်းထားပြီး မူရင်းများကို သင့် အလုပ်ရှင်ထံသို့ ပေးအပ်ပါ။
- ၇  သင့် အာမခံကုမ္ပဏီသို့မဟုတ် MOM သည် လျော်ကြေးငွေ ပမာဏကို တွက်ချက်မည်ဖြစ်ပြီး သင်နှင့် သင့် အလုပ်ရှင်တို့သို့ အကြောင်းကြားစာ တစ်စောင်ကို ထုတ်ပေးလိမ့်မည်။ အကယ်၍ ထိုပမာဏကို ကန့်ကွက်မှုမရှိပါက သင့် အလုပ်ရှင်/ အာမခံကုမ္ပဏီသည် ဝန်ဆောင်မှုအကြောင်းကြားစာထုတ်သည့် နေ့စွဲမှ ၂၁ ရက်အတွင်း သင့်အား ပေးချေရမည်။ သင့် အလုပ်ရှင်သည် သင်၏ လျော်ကြေးငွေ တောင်းခံမှုကို ကိုင်တွယ်မည်ဖြစ်ပြီး MOM ကို အကြောင်းကြားလိမ့်မည်။

တောင်းခံမှုတစ်ခုကို တင်သွင်းခြင်း

- သင့်အလုပ်ရှင်သည် ထိခိုက်ဒဏ်ရာရသောအစီရင်ခံစာကို MOM သို့တင်သွင်းလိုက်ပါက သင့်အတွက် လျော်ကြေးတောင်းခံမှုလျှောက်ထားခြင်းသည် အလိုအလျောက် လုပ်ဆောင်သွားမည်ဖြစ်ပါသဖြင့် သင်ကိုယ်တိုင် တောင်းခံမှုကိုလျှောက်ထားရန် မလိုအပ်ပါ။
- တောင်းခံမှုလျှောက်နေစဉ်သင်သည် သင့်အလုပ်ရှင်ထံတွင်ရှိနေသင့်သည်။ ၎င်းအနေဖြင့် သင့်အား အစားအစာနှင့် နေရာဆက်လက်ပေးအပ်ရန် တာဝန်ရှိသောကြောင့် ဖြစ်သည်။ အကယ်၍ သင့်အလုပ်ရှင်သည် သင့်အား သင့်ဇာတိတိုင်းပြည်သို့ ပြန်ရန်ဖိအားပေးပြီး ထိုမတော်တဆမှုကို အစီရင်ခံစာပါက MOM ကို 6438 5122 ဖြင့်ချက်ချင်း ဖုန်းဆက်ပါ။
- အကယ်၍ သင့်အလုပ်ရှင်သည် သင့်အား လေဆိပ်သို့ ပို့ကာ စင်္ကာပူမှ ထွက်ခွာရန် သင့်အားဖိ အားပေးပါက သင့်အနေဖြင့် လေဆိပ် လူဝင်မှုကောင်တာများရှိ အရာရှိများထံမှ အကူအညီ ရယူနိုင်သည်။

သင် သိခဲ့ပါသလား။ သင့်အား သင့် တောင်းခံမှုကို ကူညီတင်သွင်းရန် သင်ရှေ့နေတစ်ယောက် မလိုအပ်ပေ။ လျော်ကြေးပမာဏမှာ မူသေပုံသေနည်းတစ်ခုအပေါ်တွင် အခြေခံသည်။ WICA တောင်းခံမှု၏ ၇၅% ထက်ပိုသော ပမာဏကို မတော်တဆဖြစ်သည့် ရက်စွဲမှ ရှစ်လအတွင်း ဖြေရှင်းပေးပါသည်။

မည်သည့်အတွက် ကျွန်ုပ်တို့ တောင်းခံနိုင်သနည်း။ ပမာဏမည်မျှနည်း။

WICA အရ စင်္ကာပူတွင် မှတ်ပုံတင်ထားသော ဆရာဝန် သို့မဟုတ် သွားဆရာဝန်နှင့် သင်ပြခဲ့မှု သာလျှင် အောက်ပါ လျော်ကြေးအမျိုးအစားများကို သင်တောင်းခံနိုင်ပါသည်။

လျော်ကြေးအမျိုးအစား	မည်သည့်အရာနည်း။
ဆေးကုသရေး ကုန်ကျစရိတ်များ	သင်၏ ဆေးကုသရေး ကုန်ကျစရိတ်များ နှင့် အလုပ်ခွင် ထိခိုက်ဒဏ်ရာရမှုကြောင့် ဖြစ်သော အခြား ကုန်ကျစရိတ်များ ဥပမာ အလုပ်ခွင် ထိခိုက်ဒဏ်ရာရမှုဆန်းစစ်ချက်အစီရင်ခံစာများအတွက် အခကြေးငွေများ။
ဆေးခွင့်လုပ်ခများ	<ul style="list-style-type: none"> • အကယ်၍ သင့်အား အလုပ်ခွင် ထိခိုက်ဒဏ်ရာရမှုကြောင့် ဆေးရုံတက်ခွင့်/ ဆေးခွင့် သို့မဟုတ် တာဝန်လျော့ပေါ့ပေးပေးစေမှုတို့ကို ပေးခဲ့ပါက • သင်ပုံမှန်အားဖြင့် အလုပ်တွင် ရှိနေမည့် ရက်များအတွက် (အလုပ်လုပ်ရက်များ) သို့ရာတွင် နားရက်များ သို့မဟုတ် အများပြည်သူဆိုင်ရာ အလုပ်ပိတ်ရက်များအတွက် မဟုတ်ပါ။
တစ်လုံးတစ်ခဲတည်း လျော်ကြေး	<ul style="list-style-type: none"> • အမြဲတမ်းမစွမ်းဆောင်နိုင်ခြင်း - ထိခိုက်ဒဏ်ရာရမှုတစ်ခု သို့မဟုတ် ဆေးကုသရေးဆိုင်ရာ အခြေအနေတစ်ရပ်တွင် အလုပ်လုပ်ရန် သင့်စွမ်းရည်အပေါ် အမြဲတမ်း သက်ရောက်ထိခိုက်မှုရှိသော အခါ။ • သေဆုံးခြင်း - ထိခိုက်ဒဏ်ရာရမှုတစ်ခုသည် သေဆုံးခြင်းကို ဖြစ်စေသော အခါ။

အလုပ်ခွင်ထိခိုက်ဒဏ်ရာရမှုလျော်ကြေးတောင်းခံရာတွင်သင်အကူအညီလိုအပ်ပါက **6438 5122**ကိုသင်ခေါ်ဆိုနိုင်ပါသည်။ သို့မဟုတ် 1500 Bendemeer Road, Singapore 339946 ရှိ **MOM** သို့သွားရောက်ပါ။

အတုအယောင်တောင်းခံမှုများမပြုလုပ်ပါနှင့်

အတုအယောင်တောင်းခံမှုများမပြုလုပ်ပါနှင့်။ သို့မဟုတ်အလုပ်ခွင်ထိခိုက်ဒဏ်ရာရမှုလျော်ကြေးရရှိရန်အလို့ငှာ သင်သည်အလုပ်ခွင်ထိခိုက်ဒဏ်ရာရခဲ့ကြောင်းအချက်အလက်အမှားကိုမပေးပါနှင့်။ ထိုသို့ပြုလုပ်သောအလုပ်သမားများကိုဒဏ်ရိုက်လိမ့်မည်နှင့်/သို့မဟုတ်ထောင်ချလိမ့်မည်။ ၎င်းသည်စင်္ကာပူတွင်အလုပ်လုပ်ရန်ပြန်လာနိုင်လိမ့်မည်မဟုတ်ပေ။

WICA နှင့်အများဆိုင်ဥပဒေ

ထိခိုက်ဒဏ်ရာရခဲ့သောအလုပ်သမားအများစုသည် WICA အရ မျှတပြီးလျှင်မြန်သောလျော်ကြေးကိုရကြသည်။ သင်သည် MOM ထံမှ WICA တောင်းခံမှုကိုရုပ်သိမ်းပြီးထိုအစား၊ အများဆိုင်ဥပဒေအရတောင်းခံမှုကို၏ ရှေ့နေဖြင့် တောင်းဆိုပိုင်ခွင့်ရှိပါသည်။ သို့သော် အများဆိုင်ဥပဒေအရတောင်းခံမှုများသည် ဖြေရှင်းရန် ပို၍ကြာတတ်ပြီးသင့်အလုပ်ရှင်၏ ပေါ့ဆမှုကြောင့် ထိခိုက်ဒဏ်ရာရခဲ့ကြောင်းခုံရုံးတွင် သက်သေပြရန်လိုအပ်သည်ကိုသိရှိထားပါ။ အချို့လူများသည် ရှေ့နေမှပွဲခများများရရန်အတွက် အလုပ်သမားများ၏ WICA တောင်းခံမှုများကိုရုပ်သိမ်းရန် လှည့်စားခံရကြောင်းတိုင်ကြားခြင်းများ ကျွန်တော်တို့ ရရှိပါသည်။ ထိုကြောင့် သင့်ရွေးချယ်ရာများကိုဂရုတစိုက်စဉ်းစားပါ။

စင်္ကာပူဥပဒေများ

ဤနိုင်ငံတွင်အလုပ်လုပ်နေစဉ်စင်္ကာပူဥပဒေများကိုသင်လိုက်နာရမည်။ သို့မဟုတ်ပါကသင်ပြစ်ဒဏ်များ ရင်ဆိုင်ရလိမ့်မည်။ သင့်အလုပ်လုပ်ခွင့်ပါမစ်ကိုပြန်လည်ရုတ်သိမ်းမည်ဖြစ်ပြီးနောင်အနာဂတ်တွင်စင်္ကာပူ သို့ဝင်ရောက်ရန်ခွင့်ပြုလိမ့်မည်မဟုတ်ပေ။

ပြစ်မှုများ	ပြစ်ဒဏ်များ
အမှိုက်ပစ်ခြင်း	<ul style="list-style-type: none"> ဒဏ်ငွေ စင်္ကာပူဒေါ်လာ ၂၀၀၀ အထိ၊ ထပ်တလဲလဲ ပြစ်မှု ကျူးလွန်သူများအတွက် ဒဏ်ငွေ တိုးလာမည်။
ရေဖြန်းတီးခြင်း	<ul style="list-style-type: none"> ထောင်ဒဏ် ၃ နှစ်အထိ သို့မဟုတ် ဒဏ်ငွေ စင်္ကာပူဒေါ်လာ ၅၀၀၀၀ အထိ၊ သို့မဟုတ် နှစ်ရပ်စလုံး၊ ဆက်လက်၍ ပြစ်မှုကျူးလွန်လျှင် နေ့တိုင်း သို့မဟုတ် တစ်စိတ်တစ်ပိုင်းအတွက် စင်္ကာပူဒေါ်လာ ၁၀၀၀
အများပြည်သူဆိုင်ရာ နေရာများတွင် အပေါ့သွားခြင်း	<ul style="list-style-type: none"> ဒဏ်ငွေ စင်္ကာပူဒေါ်လာ ၁၀၀၀ အထိ၊ ထပ်တလဲလဲ ပြစ်မှု ကျူးလွန်သူများအတွက် ဒဏ်ငွေ တိုးလာမည်။
နမောနမဲ့ လမ်းလျှောက်ခြင်း	<ul style="list-style-type: none"> ထောင်ဒဏ် ၃ လအထိ သို့မဟုတ် ဒဏ်ငွေ စင်္ကာပူဒေါ်လာ ၁၀၀၀ အထိ၊ သို့မဟုတ် နှစ်ရပ်စလုံး၊ ထပ်တလဲလဲ ပြစ်မှု ကျူးလွန်သူများအတွက် ဒဏ်ငွေ တိုးလာမည်။
လူကြားသူကြားထဲတွင် အရက်မူးခြင်း	<ul style="list-style-type: none"> ထောင်ဒဏ် ၁ လအထိ သို့မဟုတ် ဒဏ်ငွေ စင်္ကာပူဒေါ်လာ ၁၀၀၀ အထိ၊ အရက်ထိန်းချုပ်ရုံအတွင်း တွေ့ရှိသော ပြစ်မှုကျူးလွန်သူများ အတွက် တစ်ဆခွဲထက် မပိုသော တိုးမြှင့် ပြစ်ဒဏ်ကို အသုံးပြုလိမ့်မည်။
အများပြည်သူဆိုင်ရာ နေရာများတွင် တရားမဝင် အရက်သောက်ခြင်း	<ul style="list-style-type: none"> စင်္ကာပူဒေါ်လာ ၁၀၀၀ ထက်မပိုသော ဒဏ်ငွေ အရက်ထိန်းချုပ်ရုံအတွင်း တွေ့ရှိသော ပြစ်မှုကျူးလွန်သူများ အတွက် တစ်ဆခွဲထက် မပိုသော တိုးမြှင့် ပြစ်ဒဏ်ကို အသုံးပြုလိမ့်မည်။
ရဲဌာနသို့ လိမ်လည် သတင်းပို့ခြင်း	<ul style="list-style-type: none"> ထောင်ဒဏ် ၆ လအထိ သို့မဟုတ် ဒဏ်ငွေ စင်္ကာပူဒေါ်လာ ၅၀၀၀ အထိ၊ သို့မဟုတ် နှစ်ရပ်စလုံး၊
ခိုးမှု (ခိုးယူခြင်း သို့မဟုတ် ဆိုင်မှ အလစ်သုတ်ခြင်း)	<ul style="list-style-type: none"> ထောင်ဒဏ် ၃ နှစ်အထိ သို့မဟုတ် ဒဏ်ငွေ သို့မဟုတ် သာမန်ခိုးယူမှုအတွက် နှစ်ရပ်စလုံး၊

<p>အိမ်ဖောက်ထွင်းမှု</p>	<ul style="list-style-type: none"> • ထောင်ဒဏ် ၁၀နှစ်အထိ သို့မဟုတ် ဒဏ်ငွေ သို့မဟုတ် နှစ်ရပ်စလုံး၊ • အကယ်၍ အိမ်ဖောက်ထွင်းမှုကို ညအချိန်တွင် ကျူးလွန်ပါက ထောင်ဒဏ် ၁၄နှစ်အထိ သို့မဟုတ် ဒဏ်ငွေ သို့မဟုတ် နှစ်ရပ်စလုံး၊
<p>တရားမဝင် စီးကရက်များကို ဝယ်ယူခြင်း သို့မဟုတ် ရောင်းချခြင်း</p>	<ul style="list-style-type: none"> • တိမ်းရှောင်ခဲ့သည့် အခွန်ငွေ ပမာဏ၏ အဆ ၄၀ အထိ ဒဏ်ငွေ ၄ နှင့်/သို့မဟုတ် ထောင်ဒဏ် ၆နှစ်အထိ • ပထမဆုံး အကြိမ်အတွက် တရားရုံးက ချမှတ်သည့် အနည်းဆုံးဒဏ်ငွေနှင့် ထပ်တလဲလဲ ပြစ်မှုကျူးလွန်သူများအတွက် စင်္ကာပူဒေါ်လာ ၂၀၀၀ နှင့် ၄၀၀၀ အသီးသီးဖြစ်သည်။
<p>ခွင့်ပြုကာလထက် ကျော်လွန်နေထိုင်ခြင်း (အိုဟာစတေး)</p>	<ul style="list-style-type: none"> • ထောင်ဒဏ် ၆ လအထိ သို့မဟုတ် ဒဏ်ငွေ စင်္ကာပူဒေါ်လာ ၄၀၀၀ အထိ၊ သို့မဟုတ် ရက်ပေါင်း ၉၀ သို့မဟုတ် ၉၀အောက်က ကျော်လွန်နေထိုင်ခြင်းအတွက် နှစ်ရပ်စလုံး၊ • ၃ ချက်ထက်မနည်းသော ကြိမ်ရိုက်ခြင်း (သို့မဟုတ် ကြိမ်ရိုက် ရန် မသင့်ပါက ဒဏ်ငွေ စင်္ကာပူဒေါ်လာ ၆၀၀၀) နှင့်/ သို့မဟုတ် ရက်ပေါင်း ၉၀ ထက် ကျော်လွန်နေထိုင်ခြင်းအတွက် ထောင် ဒဏ် ၆ လအထိ
<p>ပြစ်မှုဆိုင်ရာ ခြိမ်းခြောက်မှုပြုခြင်း</p>	<ul style="list-style-type: none"> • ထောင်ဒဏ် ၂နှစ်အထိ သို့မဟုတ် ဒဏ်ငွေ သို့မဟုတ် နှစ်ရပ်စလုံး၊ • အကယ်၍ ခြိမ်းခြောက်မှုသည် သေဆုံးမှု သို့မဟုတ် အပြင်းအထန် ထိခိုက်ဒဏ်ရာရမှုကို ဖြစ်စေခဲ့လျှင် သို့မဟုတ် အိမ်ရာအဆောက်အအုံကို မီးရှို့ဖျက်ဆီးခဲ့လျှင် ထောင်ဒဏ် ၇နှစ်အထိ သို့မဟုတ် ထိုထက်ပိုသော ထောင်ဒဏ် သို့မဟုတ် ဒဏ်ငွေ သို့မဟုတ် နှစ်ရပ်စလုံး၊
<p>ထိခိုက်နာကျင်စေခြင်း</p>	<ul style="list-style-type: none"> • ထောင်ဒဏ် ၂နှစ်အထိ သို့မဟုတ် ဒဏ်ငွေ စင်္ကာပူဒေါ်လာ ၅၀၀၀ အထိ၊ သို့မဟုတ် နှစ်ရပ်စလုံး၊ • ဖြစ်ပေါ်ခဲ့သည့် နာကျင်မှုသည် ပြင်းထန်လျှင် ထောင်ဒဏ် ၁၀နှစ်အထိ နှင့် ဒဏ်ငွေ သို့မဟုတ် ကြိမ်ရိုက်ခြင်း၊
<p>တရားမဝင် စုရုံးမှု သို့မဟုတ် စီတန်းလှည့်လည်မှု</p>	<ul style="list-style-type: none"> • ထောင်ဒဏ် ၂နှစ်အထိ သို့မဟုတ် ဒဏ်ငွေ သို့မဟုတ် နှစ်ရပ်စလုံး။
<p>အဓိကရုဏ်းဖြစ်အောင်ပြုလုပ်ခြင်းလုပ်ခြင်း</p>	<ul style="list-style-type: none"> • အဓိကရုဏ်းဖြစ်အောင်ပြုလုပ်ခြင်းအတွက် ကြိမ်ရိုက်ခြင်းနှင့် ထောင်ဒဏ် ၇နှစ်အထိ • လက်နက်များကို အသုံးပြုခဲ့လျှင် ကြိမ်ရိုက်ခြင်းနှင့် ထောင်ဒဏ် ၁၀နှစ်အထိ
<p>ကာယိန္တေကို ဖျက်ဆီးခြင်း</p>	<ul style="list-style-type: none"> • ထောင်ဒဏ် ၂နှစ်အထိ သို့မဟုတ် ဒဏ်ငွေ၊ ကြိမ်ရိုက်ခြင်း သို့မဟုတ် မည်သည့် တွဲစပ်မှုမဆို။ • ကျူးလွန်ခြင်းခံရသူသည် အသက် ၁၄ အောက်ဖြစ်လျှင် ကြိမ်ရိုက်ခြင်း၊ ဒဏ်ငွေနှင့်/ သို့မဟုတ် ထောင်ဒဏ် ၅နှစ်အထိ

<p>စားပြတိုက်မှု</p>	<ul style="list-style-type: none"> • ထောင်ဒဏ် ၂ နှစ်နှင့် ၁၀ နှစ်အကြားနှင့် ၆ ချက်ထက် မနည်းသော ကြိမ်ရိုက်ခြင်း • အကယ်၍ စားပြတိုက်မှုကို ညအချိန်တွင် ကျူးလွန်ပါက ထောင်ဒဏ် ၃နှစ်နှင့် ၁၄ နှစ်အကြားနှင့် ၁၂ ချက်ထက် မနည်းသော ကြိမ်ရိုက်ခြင်း
<p>မူးယစ်ဆေးဝါး ရောင်းဝယ်ခြင်းနှင့် အသုံးပြုခြင်း</p>	<ul style="list-style-type: none"> • ထောင်ဒဏ် နှစ် ၃၀ အထိနှင့် ကြိမ်ဒဏ် ၁၅ ချက် သို့မဟုတ် မူးယစ်ဆေးဝါး ရောင်းဝယ်ခြင်းအတွက် သေဒဏ်ကိုတောင် ချမှတ်နိုင်သည်။ • မူးယစ်ဆေးဝါးအသုံးပြုခြင်း သို့မဟုတ် လက်ဝယ်ထားရှိခြင်းအတွက် ထောင်ဒဏ် ၁၀ နှစ် အထိ သို့မဟုတ် ဒဏ်ငွေ စင်္ကာပူဒေါ်လာ ၂၀၀၀၀ အထိ၊ သို့မဟုတ် နှစ်ရပ်လုံး၊
<p>လူသတ်မှု</p>	<ul style="list-style-type: none"> • မဖြစ်မနေပြုလုပ်ရမည့် သေဒဏ် (သေစေလိုသော ရည်ရွယ်ချက်ဖြင့် ပြုလုပ်သည့် လူသတ်မှုအတွက်) • သေဒဏ်သို့မဟုတ်ထောင်ဒဏ်တစ်သက်(အခြားလူသတ်မှုအမျိုးအစားများအတွက်)

စင်္ကာပူနိုင်ငံတွင် အများပြည်သူ ငြိမ်ဝပ်ပိပြားမှု

တရားမဝင်စုရုံးမှုသို့မဟုတ်စီတန်းလှည့်လည်မှုတစ်ခုကိုလုပ်ဆောင်ခြင်း၊သို့မဟုတ်၎င်းစုရုံးမှုတို့တွင်ပါဝင်ခြင်းသည်ဖြစ်မှုဖြစ်သည်။မည်သည့်ပုဂ္ဂိုလ်၊လူအုပ်စုသို့မဟုတ်မည်သည့်အစိုးရ၏အမြင်များသို့မဟုတ်လုပ်ဆောင်မှုများအားထောက်ခံသည်၊သို့မဟုတ်ကန့်ကွက်သည်ကိုပြသရန်၊အများပြည်သူဆိုင်ရာနေရာတစ်ခုတွင်ကြီးမားသောလူအုပ်စုလိုက်မစုစည်းရဟုဆိုလိုသည်။အကယ်၍သင့်အားဖမ်းမိပါကသင့်အလုပ်လုပ်ခွင့်ပါမစ်ကိုဖျက်သိမ်းလိမ့်မည်။

လာဘ်ပေးလာဘ်ယူ

စင်္ကာပူနိုင်ငံသည် လာဘ်ပေးလာဘ်ယူမှုနှင့် ပတ်သက်၍လုံးဝသည်းမခံသည့်ကိုင်တွယ်ဖြေရှင်းနည်းကိုကျင့်သုံးသည်။မျက်နှာသာပေးမှုရယူရန်လာဘ်ပေးခြင်းသည်ပြင်းထန်သောဖြစ်မှုတစ်ခုဖြစ်ပြီးအကျင့်ပျက်ခြစားမှုများစုံစမ်းစစ်ဆေးရေးဌာန(CPIB)အနေဖြင့် ထိုကဲ့သို့သော လုပ်ဆောင်မှုများတွင် ပါဝင်ပတ်သက်သူ မည်သူ့ကိုမဆို အရေးယူရန် ဆုတ်ဆိုင်းနေလိမ့်မည် မဟုတ်ပေ။ လာဘ်များသည် အောက်ပါတို့ကဲ့သို့သော ပုံစံများစွာဖြင့် လာနိုင်သည်။



ငွေ ချေးငွေများ လက်ဆောင်များ ကတိကဝတ်များ လိင်ဆက်ဆံခြင်း

လာဘ်ပေးရန် သို့မဟုတ် လာဘ်ယူရန် ကြိုးစားခြင်းသည် ဖြစ်မှုတစ်ခုဖြစ်သည်။

လားဘီပေးလားဘီယူမှုအတွက် ပြစ်ဒဏ်များ

ထောင်ဒဏ် ၅ နှစ် အထိ သို့မဟုတ် ဒဏ်ငွေ စင်္ကာပူဒေါ်လာ ၁၀၀၀၀၀ အထိ၊ သို့မဟုတ် နှစ်ရပ်လုံး၊ သင့်အလုပ်လုပ်ခွင့်ပါမစ်ကို ပယ်ဖျက်နိုင်မည်ဖြစ်ပြီး နောင်အနာဂတ်တွင် သင့်အား စင်္ကာပူနိုင်ငံအတွင်းသို့ ဝင်ရောက်ခွင့်ပြုလိမ့်မည်မဟုတ်ပေ။

လားဘီပေးလားဘီယူမှုကိုအစီရင်ခံခြင်း

လားဘီပေးရန်သို့မဟုတ်လားဘီယူရန်သင့်အားချဉ်းကပ်လာပါကဤကိစ္စကိုအောက်ပါလမ်းကြောင်းများမှတစ်ဆင့် CPIB သို့သင်အစီရင်ခံနိုင်သည်။

- ၁) 2 Lengkok Bahru, Singapore 159047 တွင်ရှိသော CPIB သို့မဟုတ် 247 Whitley Road, Singapore 297830 တွင်ရှိသော Corruption Reporting and Heritage Centre သို့ဝင်သွားပါ။
- ၂) ၂၄နာရီအထူးဖုန်းလိုင်းကို 1800-376-0000 ဖြင့်ဖုန်းဆက်ပါ။
- ၃) report@cpib.gov.sg သို့အီးမေးလ်ပို့ပါ။

SGSecure - နီးကြားပါ၊ ဝည်းလုံးပါ၊ ကြံ့ခိုင်ပါ။

အကြမ်းဖက်မှုအားမည်သည့်ပုံစံဖြင့်ထောက်ခံမှုမဆိုကို၊ အစိုးရကလျစ်လျူရှုလိမ့်မည်မဟုတ်ပါ။ အကြမ်းဖက်မှုအားထောက်ခံသည့်မည်သည့်လုပ်ဆောင်မှုတွင်မဆိုပါဝင်သော၊ မည်သည့်ပုဂ္ဂိုလ်ကိုမဆိုမည်သည့်လူမျိုးပင်ဖြစ်စေ ကျွန်ုပ်တို့အနေဖြင့် ခိုင်မာပြီး ပြတ်သားသော အရေးယူဆောင်ရွက်မှုပြုလိမ့်မည်ဖြစ်သည်။

အကြမ်းဖက်မှုနှင့်ဆက်နွှယ်နေသော လှုပ်ရှားဆောင်ရွက်မှုများတွင် ထောက်ခံမှုပြုသည့် သို့မဟုတ်ပါဝင်သည့် မည်သည့်ပုဂ္ဂိုလ်ကိုမဆိုသင်မြင်တွေ့ပါက **1800-255-0000** ဖြင့်ရဲဌာနကိုအကြောင်းကြားပါ။

သင့်အဆောင်များနှင့်အလုပ်ခွင်များတွင် မသင်္ကာဖွယ်အပြုအမူများနှင့် မအပ်စပ်ပုံရသည့်ပိုင်ရှင်မဲ့သို့မဟုတ်စွန့်ပစ်ထားသောပစ္စည်းများကို သတိရှိပါ။



အရေးအခင်းကာလများတွင် အရေးကြီးသောသတိပေးချက်များကို လက်ခံရရှိရန်အတွက် SGSecure app ကိုဒေါင်းလုပ်ဆွဲရန် ဤ QR ကုတ်ကိုစကန်ဖတ်ပါ။ ၎င်းမှာအကြောင်းထူးများကိုသတင်းပို့ရန်နှင့် အာဏာပိုင်များထံမှ အသုံးဝင်သော အချက်အလက်များကိုဒေါင်းလုပ်ဆွဲနိုင်ရန်ခွင့်ပြုသည်။



ငွေကြေးရေးရာများ

ကောင်းမွန်သည့်ငွေကြေးဆိုင်ရာအမှုအကျင့်များ

သင်စင်္ကာပူသို့အလုပ်လုပ်ရန်လာခဲ့သည့်အကြောင်းရင်းကိုသတိရပါ။ ၎င်းမှာသင့်မိသားစုထံသို့ပို့ရန်ဝင်ငွေရဖို့ဖြစ်သည်။ သင့်တွင်သုံးစွဲရန်နှင့်စုဆောင်းရန်လုံလုံလောက်လောက်ရှိစေဖို့သင့်ငွေကိုစီမံခန့်ခွဲရန်အရေးကြီးသည်။

၁။ အသုံးစရိတ်သတ်မှတ်နည်းကိုသိပါ

အသုံးစရိတ်သတ်မှတ်ခြင်းဆိုသည်မှာသင့်ငွေဖြင့်လုပ်ဆောင်မည့်အရာကိုစီစဉ်ခြင်းဖြစ်သည်။ မည်သည့်ကသင့်လိုအပ်ချက်များဖြစ်သည်ကိုနားလည်ပါ။ ဥပမာသင့်မိသားစု၏ကျန်းမာရေးစောင့်ရှောက်မှု၊ သို့မဟုတ်ပညာရေးအသုံးစရိတ်များကိုပေးချေခြင်း၊ ထို့နောက်မည်မျှစုဆောင်းမည်ကိုစီစဉ်ပါ။ သင့်လိုအပ်ချက်များအတွက်ငွေကိုသင်ဖယ်ထားသင့်သည်။

၂။ သင့် စုဆောင်းငွေကို တိုးပွားပါစေ

လစဉ် ငွေပမာဏတစ်ခုကို ဖယ်ထားပြီး ၎င်းကို သင့် ဘဏ်စာရင်းထဲတွင် ထည့်ပါ။ ဤငွေဖြင့် အိမ်ပြန်သောအခါ သင် လုပ်ဆောင်နိုင်သည့်အရာကို စီစဉ်ပါ။ ဥပမာ အိမ်သစ်တစ်လုံး ဆောက်ခြင်း၊ စီးပွားရေးလုပ်ငန်းတစ်ခု ထူထောင်ခြင်း။

၃။ မလိုအပ်သောသုံးစွဲမှုကိုလျော့ချပါ

ပစ္စည်းတစ်ခုကိုမဝယ်မီ၎င်းအရာကိုသင်အမှန်တကယ်လိုအပ်သလားဆိုသည်ကိုမိမိကိုယ်ကိုမေးပါ။

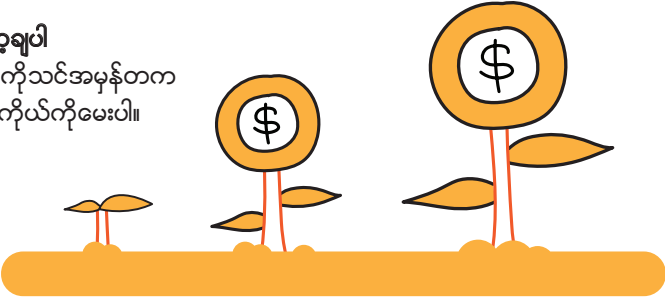

ငွေကိုစိတ်ချရသောနည်းဖြင့်ပို့ပါ

- **အလိုအလျောက် ငွေလွှဲမှု Kiosk ဝန်ဆောင်မှု**
သင့်အဆောင်များသို့မဟုတ်အပန်းဖြေစင်တာတွင်ရှိသည့်အခွင့်ရငွေလွှဲ kiosk ဝန်ဆောင်မှုများကိုအသုံးပြုပါ။ ဟာဝါလာသို့မဟုတ်၊ ဟွန်ဒီပွဲစားများကဲ့သို့သောလိုင်စင်မဲ့ငွေလွှဲကိုယ်စားလှယ်များသည်၊ သင့်ငွေက ယူပြီး ထွက်ပြေးကောင်းထွက်ပြေးနိုင်သည်။
- **လိုင်စင်ရငွေလွှဲဝက်ဘ်ဆိုက်များနှင့်မိုဘိုင်းလ်အက်ပ်များ**
လိုင်စင်ရငွေလွှဲဝက်ဘ်ဆိုက်များနှင့်မိုဘိုင်းလ်အက်ပ်များကိုသာအသုံးပြုပါ။ ဘယ်သောအခါမှ Whatsapp သို့မဟုတ်အခြားလျင်မြန်မက်ဆော့ဂျီပို့ဆောင်ရေးနေရာများမှတဆင့်ငွေမပို့ပါနှင့်။ ငွေလွှဲသည့်ကုမဏီသည်လိုင်စင်ရှိမရှိကိုစင်္ကာပူ၏ငွေရေးကြေးဆိုင်ရာအာဏာပိုင်၏ဝက်ဘ်ဆိုက်ဖြစ်သည့် <https://eservices.mas.gov.sg/fid> တွင်သူတို့၏နာမည်ကိုရှာကြည့်ခြင်းဖြင့်စစ်ဆေးနိုင်ပါသည်။

• သင့်အလုပ်ရှင်ထံမှအကူအညီတောင်းခံခြင်း

သင်ကိုယ်တိုင်သင့်အိမ်သို့ငွေမပို့နိုင်လျှင်သင့်အလုပ်ရှင်ထံမှအကူအညီပေးရန်တောင်းခံပါ။သင့်အလုပ်ရှင်သည်သင့်အားငွေလွှဲပြီး ကြောင်းသက်သေကိုသင့်အား ပြရပါမည်။

လူများထူထပ်သည့်အများပြည်သူဆိုင်ရာနေရာများတွင်ငွေပမာဏများစွာကိုသယ်ဆောင်ရသည်မှာ မလုံခြုံပါ။

ဟာဝလာသို့မဟုတ်ဟွန်ဒီဗွဲစားများကဲ့သို့သောလိုင်စင်မဲ့ငွေလွှဲအကျိုးဆောင်များသည်သင့်ငွေအား လိမ်လည်ယူကာထွက်ပြေးသွားနိုင်သဖြင့်ထိုသူတို့နှင့်မဆက်ဆံပါနှင့်။

လိုင်စင်မဲ့ငွေလွှဲလုပ်ငန်းတစ်ခုလုပ်ဆောင်ခြင်းသို့မဟုတ်ထိုလုပ်ငန်းတစ်ခုတွင်ပါဝင်ပတ်သက်ခြင်း မှာဥပဒေနှင့်ဆန့်ကျင်သည်။ထိုသို့လုပ်ဆောင်နေစဉ်ဖမ်းမိပါကသင့်အားဒဏ်ငွေစင်္ကာပူဒေါ် လာဘဝဝဝဝအထိတပ်ရိုက်မည်ဖြစ်သည်။သို့မဟုတ်သင့်အားထောင်ဒဏ် ၂နှစ်အထိချမှတ်လိမ့်မည် သို့မဟုတ်နှစ်ရပ်စလုံးချမှတ်လိမ့်မည်။သင့်အလုပ်လုပ်ခွင့်ပါမစ်ကိုပြန်လည်သိမ်းယူလိမ့်မည်။

အကူအညီရယူပါ

အကယ်၍ငွေကြေးဆိုင်ရာအခက်အခဲများသင်ကြုံတွေ့ရပါကလုပ်ဆောင်နိုင်သည့်အရာကိုဆွေးနွေးရန် သင့်အလုပ်ရှင်ကိုချဉ်းကပ်ပါ။အကြံဉာဏ်ရယူရန်အတွက် **6536 2692** ဖြင့်ရွှေ့ပြောင်းလုပ်သားများစင် တာ (MWC) ကိုလည်းသင်ဆက်သွယ်နိုင်ပါသည်။

လိုင်စင်မဲ့ငွေချေးသူများ

လိုင်စင်မဲ့ငွေချေးသူများထံမှငွေချေးမယူပါနှင့်။ငွေချေးသူများအတွက်ဆက်သားသို့မဟုတ်ပွဲစားများအဖြစ် မဆောင်ရွက်ပါနှင့်။အပြန်အလှန်အားဖြင့်မည်သည့်အကျိုးကျေးဇူးကိုမဆိုလက်ခံလျက်သင့်မိတ်ဆွေ များအား၊ချေးငွေများပေးရန်မည်သည့်ငွေချေးသူကိုမျှမကူညီပါနှင့်။သင်ထိုသို့လုပ်ဆောင်ခဲ့လျှင်သင့်အလုပ်လုပ်ခွင့်ပါမစ်ကိုပြန်လည်သိမ်းယူမည်ဖြစ်ပြီး၊သင့်အားစင်္ကာပူတွင်နောက်ထပ်အလုပ်လုပ်ရန်ခွင့်ပြု လိမ့်မည်မဟုတ်ပေ။

လိုင်စင်မဲ့ငွေချေးသူများကိုဖော်ထုတ်ရန်လေ့လာပါ

- ၎င်းတို့တွင်ပြစ်ရာဆိုင်နေရာမရှိပါ။
- ၎င်းတို့သည်သင်က၊၎င်းတို့ထံမှချေးငွေများရယူရန် SMS/ Facebook မှတစ်ဆင့်သင့်ထံသို့သတင်းစကားပို့တတ်သည် သို့မဟုတ်သင့်အားဖုန်းခေါ်ဆိုတတ်သည်။



လိုင်စင်မဲ့ငွေချေးသူများကိုလျှစ်လျူရှုပါ

- “အခမဲ့ငွေ” သို့မဟုတ် “အတိုးမဲ့ချေးငွေ” ကမ်းလှမ်းချက်ကိုမယုံကြည်ပါနှင့်။ဤသတင်းစကားများ ကိုလျစ်လျူရှုပြီးပိုလာသောမည်သည့်စာကိုမဆိုအမြန်ဖြုတ်ပစ်ပါ။

- ဤသတင်းစကားများကိုမတုံ့ပြန်ပါနှင့်။အကယ်၍တစ်နည်းနည်းဖြင့် (သင့်အမည်၊ဖုန်းနံပါတ်၊လိပ်စာ၊ ဘဏ်စာရင်းစသည်ကိုပေးခြင်း)ကိုသင်တုံ့ပြန်ခဲ့ပါက၊ထိုလိုင်စင်မဲ့ငွေချေးသူများသည် သင်ချေးငွေတစ်ရပ်ယူထားခဲ့ကြောင်းပြောဆိုကောင်းပြောဆိုနိုင်သည်။
- ၎င်းတို့ကသင့်အားထပ်မံဆက်သွယ်ပါက 999သို့မဟုတ်18002550000 ဖြင့်ရဲဌာနကိုကျေးဇူးပြု ပ၍ဖုန်းဆက်ပါသို့မဟုတ်သင့်အလုပ်ရှင်အားပြောပါ။
- ငွေချေးယူရန်အတွက်သင့်အလုပ်လုပ်ခွင့်ပါမစ်ကိုသင့်မိတ်ဆွေများအားမငှားပါနှင့်။

ပြစ်ဒဏ်များ

လိုင်စင်မဲ့ငွေချေးသူများ၏စီးပွားရေးလုပ်ငန်းကိုကူညီခြင်းအတွက်

- ဒဏ်ငွေစင်တာပူဒေါ်လာ၃၀၀၀နှင့်၃၀၀၀၀အကြား
- ထောင်ဒဏ်၄နှစ်အထိ
- ကြိမ်ဒဏ်၆ချက်အထိ

လိုင်စင်မဲ့ငွေချေးသူများထံမှသင်ငွေချေးယူခဲ့ကြောင်းတွေ့ရှိပါက MOM သည်သင့်အလုပ်ရှင်အားအကြောင်းကြားမည်ဖြစ်ပြီး၊သင့်အလုပ်လုပ်ခွင့်ပါမစ်ကိုပြန်လည်သိမ်းယူမည်ဖြစ်သည်။သင့်အားမိမိနိုင်ငံ သို့ပြန်ပို့မည်ဖြစ်ပြီး၊စင်တာပူတွင်နောက်ထပ်အလုပ်လုပ်ရန်ခွင့်ပြုလိမ့်မည်မဟုတ်ပေ။

လိုင်စင်ရငွေချေးသူများ

လိုင်စင်ရငွေချေးသူတစ်ယောက်ထံမှငွေချေးယူရန်သင်ဆုံးဖြတ်ခဲ့လျှင်အောက်ပါတို့ကိုသတိပြုပါ။

- အတိုးနှုန်းမြင့်မားခြင်းကြောင့်ပြန်ဆပ်ငွေသည်သင်ချေးယူခဲ့သည့်ပမာဏထက်များစွာများပြားလာနိုင်သည်။ဥပမာ သင်စင်တာပူဒေါ်လာ၅၀၀၀ချေးယူခဲ့ပါကထိုငွေချေးသူအားစင်တာပူဒေါ်လာ၁၀၀၀ပြန်ဆပ်ရန်လိုအပ်လိမ့်မည်။
- ကြိုသွင်းရသောစီမံခန့်ခွဲရေးအခန့်ပြန်ဆပ်ရာတွင်နောက်ကျပါကနောက်ကျကြေးတစ်ရပ်ပေးရန်လိုအပ်ကောင်းလိုအပ်နိုင်သည်။
- အခများနှင့်ပေးရမည့်အတိုးတို့ကိုသင့်အားရှင်းရှင်းလင်းလင်းပြသည်မှာသေချာပါစေ။



ချေးငွေကန့်သတ်မှုများ

စင်တာပူနိုင်ငံတွင်ငွေချေးယူသူများအားကာကွယ်ရန်ဥပဒေများရှိသည်။ချေးငွေကန့်သတ်မှုဆိုသည်မှာ၊သင်မည်မျှဝင်ငွေရှိသည်ကိုအခြေခံလျက်၊လိုင်စင်ရငွေချေးသူများအားလုံးပေါင်းထံမှစုစုပေါင်းထိုပမာဏကိုသာသင်ချေးယူနိုင်သည်။

အကယ်၍ သင်ဤမျှဝင်ငွေရှိလျှင်	သင်ချေးယူနိုင်သည်မှာ
တစ်နှစ်လျှင်စင်္ကာပူဒေါ်လာ ၁၀၀၀၀၀ထက်နည်း	စင်္ကာပူဒေါ်လာ ၅၀၀ အထိ
စင်္ကာပူဒေါ်လာ ၁၀၀၀၀၀နှင့်အထက်၊ သို့သော် တစ်နှစ်လျှင်စင်္ကာပူဒေါ်လာ ၂၀၀၀၀ထက်နည်း	စင်္ကာပူဒေါ်လာ ၃၀၀၀ အထိ

မိမိဘာသာချန်လှုပ်ထားခြင်းဘောင်

လိုင်စင်ရငွေချေးသူများကိုသင့်အားငွေချေးမှု၊ ခွင့်မပြုစေရန်အတွက်၊ အွန်လိုင်းတွင်သင့်လျှောက်လွှာကို တင်ခြင်းဖြင့်မိမိကိုချန်လှုပ်ထားရန်၊ သင်လျှောက်ထားနိုင်သည်။ ဤသို့ဆောင်ရွက်ခြင်းသည်သင့်အားငွေချေးခြင်းနှင့်အကြွေးတင်ခြင်းမှကာကွယ်ထားဆီးပေးလိမ့်မည်။

မိမိဘာသာချန်လှုပ်ထားခြင်းသည်မိမိဆန္ဒအလျောက်ဖြစ်ပြီးအနည်းဆုံး ၂နှစ်ကြာငွေချေးမယူရန်ကတိကဝတ်တစ်ခုဖြစ်သည်။

www.mlcb.com.sg ၌သင့်ကိုယ်စားလျှောက်ထားရန်အတွက်သင့်အလုပ်ရှင်သို့မဟုတ်အလုပ်အကိုင်ခန့်ထားရေးအေဂျင်စီကိုသင်မေတ္တာရပ်ခံနိုင်သည်။

အာမခံပေးသူအဖြစ်ဆောင်ရွက်ပါနှင့်

အကယ်၍သင့်သူငယ်ချင်းသည်လိုင်စင်ရငွေချေးသူထံမှငွေချေးယူပါက၊ သင့်သူငယ်ချင်း၏အာမခံပေးသူအဖြစ်သင်ကဆောင်ရွက်ခွင့်မရှိပါ။

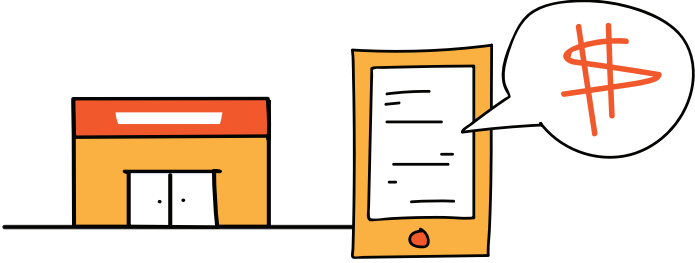

အသုံးဝင်သောတယ်လီဖုန်းနံပါတ်များ

သင်အကူအညီလိုအပ်ပါက၊အကူအညီရယူရန်အတွက်အောက်ပါဖုန်းနံပါတ်များကိုအချိန်မရွေးဖုန်းဆက်နိုင်ပါသည်။



အရေးကြီးသောတယ်လီဖုန်းနံပါတ်များ	
ရဲဌာန	999
မီးသတ်ဌာန/လူနာတင်ယာဉ်ဝန်ဆောင်မှု	995
Ministry of Manpower	
အလုပ်အကိုင်ခန့်ထားမှု၊လစာနှင့်နိုင်ငံခြားသားအလုပ်သမားများ၏ကောင်းကျိုးချမ်းသာနှင့်ဆက်နွှယ်နေသောကိစ္စများ	6438 5122
လုပ်ငန်းခွင်ဘေးအန္တရာယ်ကင်းရှင်းရေးနှင့်ကျန်းမာရေးကောင်စီ	
လုပ်ငန်းခွင်ဘေးအန္တရာယ်ကင်းရှင်းရေးနှင့်ဆက်နွှယ်နေသောကိစ္စများ	6317 1111
အစိုးရမဟုတ်သည့်အဖွဲ့အစည်းများ	
MWC (ရွှေပြောင်လုပ်သားများစင်တာ)	6536 2692
- အလုပ်အကိုင်ခန့်ထားမှုနှင့်ဆက်နွှယ်နေသောကိစ္စများ၊သို့မဟုတ် သင်အကူအညီလိုအပ်သောအခါ	(၂၄နာရီအကူအညီပေးရေးလိုင်း)
SOS (Samaritans of Singapore)	1800 2214 444
- ကိုယ်ရေးကိုယ်တာပြဿနာများ၊စိတ်ဓာတ်ကျခြင်းအတွက်တိုင်ပင်ဆွေးနွေးခြင်းစသည်	(၂၄နာရီအကူအညီပေးရေးလိုင်း)
HealthServe	3138 4443
- ဆေးကုသစောင့်ရှောက်မှု၊အကြံပေးခြင်း၊လူမှုဆက်ဆံရေးရာအကူအညီများ	(၂၄နာရီအကူအညီပေးရေးလိုင်း)
သံရုံးများ/မဟာမင်းကြီးရုံးများ	
High Commission of the People's Republic of Bangladesh	6255 0075
Embassy of the People's Republic of China	6412 1900
High Commission of India	6238 2537
Embassy of the Republic of Indonesia	6737 7422
Malaysian High Commission	6235 0111
ပြည်ထောင်စုပြန်မာနိုင်ငံသံရုံး	6735 1672
High Commission of the Islamic Republic of Pakistan	6737 6988

Embassy of the Republic of Philippines	6737 3977
High Commission of the Democratic Socialist Republic of Sri Lanka	6254 6773
Royal Thai Embassy	6224 1797

သင်စိတ်ဖိစီးခြင်းသို့မဟုတ်စိတ်ဖိစီးခြင်းများခံစားနေရလျှင်အကူအညီရယူရန်မတူဆိုင်းပါနှင့်။ သင်စိတ်ဓာတ်ကျခြင်းသို့မဟုတ်အိမ်၌ပြဿနာများရှိလျှင်တစ်စုံတစ်ယောက်ကိုစကားပြောပါ။ သင်ရင်ဖွင့်စရာလူမရှိလျှင်အထက်ပါဖုန်းနံပါတ်များကိုခေါ်ခြင်းဖြင့်အကူအညီရယူနိုင်ပါသည်။ သင့်ပြဿနာများကိုဖြေရှင်းပေးရန်တစ်စုံတစ်ယောက်အမြဲရှိနေသည်ကိုသတိရပါ။

အကူအညီရယူရန်အတွက် MOMသို့မဟုတ် TADMကိုချဉ်းကပ်ပါ။

အကယ်၍သင်သည်အလုပ်အကိုင်ခန့်ထားမှုဆိုင်ရာပြဿနာများကိုရင်ဆိုင်ကြုံတွေ့ရလျှင်အကူအညီရယူရန်အတွက် **MOM** ကို **6438 5122** ဖြင့်ဆက်သွယ်နိုင်ပါသည်။

အကယ်၍သင့်တွင်လစာပြဿနာများရှိနေလျှင်အကူအညီရယူရန်အတွက် **TADM** ကိုချဉ်းကပ်နိုင်ပါသည်။ TADMသည် MOM Services Centre Level 3, 1500 Bendemeer Road, Singapore 339946 တွင်ရှိပါသည်။

သင့်လစာ၊ တောင်းခံမှုများသို့မဟုတ်အမှုကိစ္စများကိုဖြေရှင်းပေးပဲအိမ်သို့အတင်းအကြပ်ပြန်ပို့ရန်သင့်အလုပ်ရှင်ကကြိုးပန်းပါကလေဆိပ်လူဝင်မှုကြီးကြပ်ရေးကောင်တာများရှိအရာရှိများထံသို့ချဉ်းကပ်ပါ။ MOM ကကူညီပေးပါလိမ့်မည်။

ကိုဗစ်-၁၉ သတင်းအချက်အလက်များ

ဘေးကင်းသောအကွာအဝေးလုပ်ဆောင်ချက်များ

သင့်အဆောင်များနှင့်အလုပ်နေရာများတွင်ကူးစက်နိုင်သောရောဂါများကူးစက်ခံခြင်းမှသင့်ကိုယ်သင်ကာကွယ်ရန်ဘေးကင်းစေသောအကွာအဝေးလုပ်ဆောင်ချက်များကိုဂရုပြုပါ။

- နှာခေါင်းစည်းတပ်ဆင်ပါ။
- အခြားသူများနှင့်ဘေးကင်းသောအကွာအဝေး ၁ မီတာတွင်နေပါ။
- လူစုလူဝေးရှောင်ရှားပါ။

ပုံမှန်ရောဂါပိုးရှိမရှိစစ်ဆေးခြင်း

ပုံမှန်ရောဂါပိုးရှိမရှိစစ်ဆေးခြင်း (RRT) သည်သင့်ရက်ခြားတစ်ခါနှာခေါင်းတို့ဖတ်စစ်ဆေးခြင်း (swab test) ပါဝင်သည်။သင်သည်အောက်ပါအချက်များနှင့်ကိုက်ညီလျှင် RRT စစ်ဆေးခံရန်လိုအပ်ပါသည်။

- ဆောက်လုပ်ရေး၊ရေလုပ်ငန်းနှင့် ထုတ်လုပ်ရေးလုပ်ငန်းစဉ်ကဏ္ဍများမှ
- သို့မဟုတ်အခြားကဏ္ဍများမှဖြစ်သော်လည်းဆောက်လုပ်ရေး၊ရေလုပ်ငန်းနှင့်ထုတ်လုပ်ရေးလုပ်ငန်းစဉ်အလုပ်နေရာများတွင်အလုပ်လုပ်နေသူများ
- သို့မဟုတ်ဒေါ်မက်ထရီတွင်နေထိုင်သူများ

သင်သည်စစ်ဆေးခံရရန်လိုအပ်ပါကသင်သည်သင့်အလုပ်ရှင်မှသင့်အတွက် RRT ရက်ချိန်းစီစဉ်ပေးရန်လုပ်ဆောင်ရပါမည်။ RRT သည်သင်နှင့်သင့်ပတ်ဝန်းကျင်ရှိလူများ၏အန္တရာယ်ကင်းစေရေးနှင့်ကျန်းမာရေးအတွက်အရေးကြီးပါသည်။သင်သည် RRT စစ်ဆေးမခံပါကသင့်AccessCodeသည်အနီရောင်သို့ပြောင်းသွားပြီးသင်အလုပ်သွား၍ရတော့မည်မဟုတ်ပါ။

အပြင်ထွက်ခွင့်

သင်သည်အဆောင်များတွင်နေထိုင်ပါကသင့်နားရက်မတိုင်မီရက်အလိုတွင်အဆောင်မှအပြင်ထွက်ခွင့်ကိုSGWorkPassအက်ပ် (စာမျက်နှာ ၂၀တွင်ကြည့်ပါ) လျှောက်ထားရန်လိုအပ်ပါသည်။ TraceTogetherအက်ပ်ကိုပါဖုန်းတွင်ထည့်သွင်းထားရန်လိုအပ်ပါသည်။



သင်၏အတည်ပြုပြီးသောအပြင်ထွက်ခွင့်ဖြင့်၊သင့်နားရက်တွင်ခွဲဝေသတ်မှတ်ပေးထားသောအချိန်တွင်အဆောင်အတွက်သတ်မှတ်ထားသည့်အပန်းဖြေနေရာသို့သင့်အလုပ်ရှင်စီစဉ်ပေးထားသောယာဉ်ဖြင့်သွားနိုင်ပါသည်။

အပန်းဖြေနေရာသို့ရောက်သောအခါSafeEntryဖြင့်ရောက်ရှိကြောင်းစာရင်းသွင်းပါ။အချိန်ပြည့်နှာခေါင်းစည်းတပ်ဆင်ရန်၊အခြားသူများနှင့်၁မီတာအကွာတွင်နေထိုင်ရန်နှင့်လူစုလူဝေးခြင်းမပြုလုပ်ရန်သတိရပါ။

အချက်အလက်များပိုမိုသိရှိလိုပါက pass.gowhere.gov.sg သို့သွားရောက်ဖတ်ရှုနိုင်ပါသည်။

ဤအချက်သည် HDB တိုက်ခန်းများသို့မဟုတ် ကိုယ်ပိုင်တိုက်ခန်းများတွင် နေထိုင်သူများအတွက် အကျိုးမဝင်ပါ။ ထိတွေ့နှီးကပ်မှုအားကောက်ကြောင်းလိုက်ခြင်းတို့ကင် (BluePassသို့မဟုတ် TraceTogetherတို့ကင်/မိုဘိုင်းလ်အက်ပ်) တို့ကိုရောဂါကောက်ကြောင်းလိုက်နိုင်ရန် အချိန်ပြည့်ဝတ်ဆင်ထားသင့်ပါသည်။

AccessCode

SGWorkPassမိုဘိုင်းလ်အက်ပ်ရှိသင့်AccessCodeသည်သင့်နေထိုင်ရာမှအလုပ်သို့ထွက်ခွာခွင့်ရှိမရှိကို ပြသပါလိမ့်မည်။

သင့်AccessCodeသည်အစိမ်းရောင်ဖြစ်နေလျှင်သင်အလုပ်သွားရန်အဆောင်မထွက်ခွာနိုင်ပါသည်။

သင့်AccessCodeသည်အနီရောင်ဖြစ်နေလျှင်သင်အလုပ်သွားရန်အဆောင်မှမထွက်ခွာနိုင်ပါ။

အရေးကြီးသည်

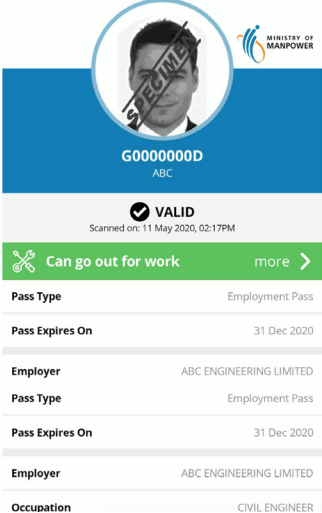
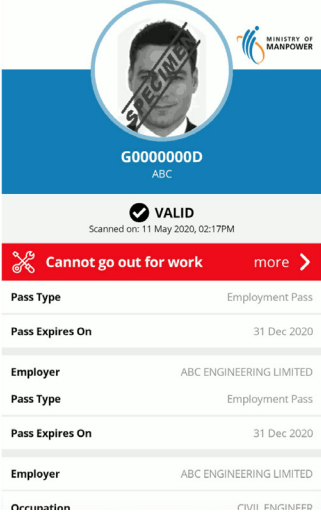

သင့်AccessCodeသည် အနီရောင်ဖြစ်နေလျှင်အလုပ်သို့မသွားပါနှင့်။

<p>အစိမ်းရောင် AccessCode: အလုပ်သို့သွားရန်နေအိမ်မှထွက်ခွာနိုင်ပါသည်</p>	<p>အနီရောင် AccessCode: အလုပ်သို့သွားရန်နေအိမ်မှထွက်ခွာနိုင်ပါ</p>																												
 <p>VALID Scanned on: 11 May 2020, 02:17PM</p> <p>Can go out for work more ></p> <table border="1"> <tr><td>Pass Type</td><td>Employment Pass</td></tr> <tr><td>Pass Expires On</td><td>31 Dec 2020</td></tr> <tr><td>Employer</td><td>ABC ENGINEERING LIMITED</td></tr> <tr><td>Pass Type</td><td>Employment Pass</td></tr> <tr><td>Pass Expires On</td><td>31 Dec 2020</td></tr> <tr><td>Employer</td><td>ABC ENGINEERING LIMITED</td></tr> <tr><td>Occupation</td><td>CIVIL ENGINEER</td></tr> </table>	Pass Type	Employment Pass	Pass Expires On	31 Dec 2020	Employer	ABC ENGINEERING LIMITED	Pass Type	Employment Pass	Pass Expires On	31 Dec 2020	Employer	ABC ENGINEERING LIMITED	Occupation	CIVIL ENGINEER	 <p>VALID Scanned on: 11 May 2020, 02:17PM</p> <p>Cannot go out for work more ></p> <table border="1"> <tr><td>Pass Type</td><td>Employment Pass</td></tr> <tr><td>Pass Expires On</td><td>31 Dec 2020</td></tr> <tr><td>Employer</td><td>ABC ENGINEERING LIMITED</td></tr> <tr><td>Pass Type</td><td>Employment Pass</td></tr> <tr><td>Pass Expires On</td><td>31 Dec 2020</td></tr> <tr><td>Employer</td><td>ABC ENGINEERING LIMITED</td></tr> <tr><td>Occupation</td><td>CIVIL ENGINEER</td></tr> </table>	Pass Type	Employment Pass	Pass Expires On	31 Dec 2020	Employer	ABC ENGINEERING LIMITED	Pass Type	Employment Pass	Pass Expires On	31 Dec 2020	Employer	ABC ENGINEERING LIMITED	Occupation	CIVIL ENGINEER
Pass Type	Employment Pass																												
Pass Expires On	31 Dec 2020																												
Employer	ABC ENGINEERING LIMITED																												
Pass Type	Employment Pass																												
Pass Expires On	31 Dec 2020																												
Employer	ABC ENGINEERING LIMITED																												
Occupation	CIVIL ENGINEER																												
Pass Type	Employment Pass																												
Pass Expires On	31 Dec 2020																												
Employer	ABC ENGINEERING LIMITED																												
Pass Type	Employment Pass																												
Pass Expires On	31 Dec 2020																												
Employer	ABC ENGINEERING LIMITED																												
Occupation	CIVIL ENGINEER																												

 အနီရောင်AccessCodeရှိလျက်နှင့်နေအိမ်မှထွက်ခွာသွားခြင်းကို တွေ့ရှိရပါကထိုအလုပ်သမားများအားအရေးယူမည်ဖြစ်ပါသည်။

FWMOMCare

နာခေါင်းတို့ဖတ်စစ်ဆေးခြင်းရလဒ်များနှင့်နာခေါင်းတို့ဖတ်စစ်ဆေးရန်ချိန်းဆိုမှုအစရှိသဖြင့်အချက်အလက်များကိုစစ်ဆေးရန်FWMOMCare အက်ပ်ကိုလည်းအသုံးပြုနိုင်ပါသည်။အက်ပ်အသုံးပြုအဆင့်ဆင့်ကို<https://mom.gov.sg/eservices/fwmomcare>တွင် ဝင်ရောက်ကြည့်ရှုပါ။

